京城日報
夕刊八頁

社説　復權令の公布

畏き邊りでは、大東亞戰に應召した刑餘者の上に大詔を垂れさせ給ひ、十八日、戰捷第一次祝賀式の佳日に當り、恩赦復權の有難き御沙汰あらせられ、政府は恩命に恐懼、直ちに當該復權令を公布、即日實施した。

◇

本令の恩惠に浴する者は、罰金以上の刑の言渡しを受けたるため資格を喪失、又は停止せしめられたる者にして、昭和十七年二月十八日前においてその刑の執行を終りたる者、又は執行を免除されたる者にして大東亞戰爭（支那事變を含む）に應召した者等である。即ち、昭和十二年七月七日支那事變勃發以來の應召刑餘者は悉く復權の恩澤に浴し、今後刑餘者にして大東亞戰に應召する者は、同樣、即日復權の恩澤を拜するのである。勿論、本令發令日昭和十七年二月十八日以後において罰金刑以上に處せられたる者は、この恩惠を拜することは出來ない。

◇

かゝる特殊の恩赦を拜したことは今回をもつて嚆矢とする。嘗つて紀元二千六百年の佳節に當りても、特に特別減刑、特別復權の恩赦を拜し、國家的動機に發した政治犯の受刑者、刑餘者等に對して特別の恩命を拜したが、今又、刑餘の軍人に對し有難き恩命を拜したのである。聖恩無邊、洵に畏き極みであり、かゝる尊き大御心の中にも、國運の隆昌を民草とゝもに祈らせ給ふ、畏き聖慮を拜するのである。

◇

支那事變以來、刑餘の身にある軍人が一死奉公に燃えて、過去の汚名を赫々たる武勳に代へてゐる例は枚擧に遑がない。赤子たる者、大君の御楯として殉忠に心注ぐは日本人の本領である。只一途、忠誠に生き拔くのみ。そこには善人、惡人の別なく日本人としての良心のみが存在するのである。畏くも、この心を察し給うたのである。即ち聖旨の存するところ、啻に刑餘者の上に非ず、畏くも、我々全國民に垂れさせ給うた大御心と拜察すべきである。恩惠に浴する刑餘者はもとより、全國民齊しく聖旨を奉戴、愈々一意、一死殉忠を誓ひ奉らねばならぬ。

聖上・二重橋上に出御
祝勝萬歲の民草感激

【東京電話】一億國民感激の戰捷第一次祝賀の日、十八日午後一時五十五分畏くも　天皇陛下には御愛馬白雪に召させられ親しく二重橋鐵橋上に出御、又皇后陛下にも皇太子殿下、照宮、孝宮、順宮三內親王樣方と御揃ひにて出御、民草の溢るる赤誠に親しく應へ給うたが、かかることは昭和十三年十月廿八日武漢陷落の際、奉祝の赤子の群に應へさせられてより御二度目のことであらせられる。この日　天皇陛下には御軍裝御凛々しく御愛馬白雪に召され蓮沼侍從武官長、甘露寺侍從次長以下を隨へさせられ、午後一時四十七分內苑門御發、鐵橋にすゝませられ宮城前大廣場を埋める奉祝の赤子の正面に御乘馬を止めさせられたときに午後一時五十五分　畏くも遙かに拜す尊き御英姿、十二月八日宣戰の大詔を渙發せられてよりここに二ケ月餘世界戰史に燦として輝く皇軍の大戰果に國をあげて祝ふこの日、畏くも拜し奉る大御姿、宮城前廣場を埋めた民草の感激はここに極まつたのである　陛下には幾度か擧手の禮を賜ひ萬歲の奉唱、旗の波にどよめく民草の赤誠に應へさせられた、かくて約十分間御愛馬を留めさせられまづ二重橋の下を御車寄に行きすごさせ給うた御後再び橋上を通御、同二時十八分內苑御着入御あらせられ皇國民は無上の感激をもつて奉送したが、やがて皇后陛下には皇太子殿下、照宮、孝宮、順宮三內親王樣と御揃ひにて廣幡大夫、石川傅育官以下を隨へさせられ同二時十分鐵橋の中央に出御、日章旗を御手に民草の奉祝に應へさせられ同十七分入御あそばされた、聯呼奉內山にみち溢れる赤子の群は戰下赤心奉公の思誠を誓ひ奉つたのである

シンガポール攻略戰第一報

【上】空から見た斷末魔のシンガポール【中】シンガポール島敵前上陸【下右】覆面を脱いだ寺內大將（○○總軍司令部において）【下左】皇軍の前に續々投降して來た英兵＝現地－サイゴン間同盟機空輸、サイゴン－福岡間日馬機特別空輸、福岡－京城間電送、同盟知久、木村、小川特派員撮影

戰ひ拔かう大東亞戰
帝都戰捷祝賀大會

【東京電話】ハワイから昭南島まで赫々たる戰果のなかに迎へた第一次戰捷祝賀の十八日堰を切つた一億の感激が火と燃ゆる中に『戰ひ拔かう大東亞戰』の必勝の決意は彌が上にも固きを加へた、この日畏くも　天皇陛下には二重橋に臨御、帝都市民の慶祝に應へさせ給うたのである。御民われの感激に胸震へたこの佳き日進る一億の歡喜を凝結して『戰捷第一次祝賀國民大會』は翼贊會、東京府、市、警視廳、興亞同盟、都下八新聞通信社共同主催のもとに午後一時から日比谷公園廣場で盛大に開催された

敵が屈伏するまで斷じて矛を收めず
東條首相の祝賀挨拶

【東京電話】東條首相は十八日日比谷公會堂に開かれた戰捷第一次祝賀國民大會において、この佳き日に當り國民は光榮ある大東亞建設指導者としての重責をいよいよ固くし、東亞諸民族ならびに歐洲盟邦と相携へて大東亞戰爭完遂に邁進すべき旨左の如き挨拶を行つた

去る十五日シンガポールは陷落した、約百年前以來英國が大東亞十億の諸民族を永遠に屈伏せしむるため東亞における政戰兩略上の大據點としてゐたシンガポールは今や御稜威の光に浴することゝなつた、かくて宣戰の大詔を拜して以來皇軍の向ふところ敵なく開戰劈頭米英艦隊の主力を屠りつゞいて香港、マニラ、シンガポールを攻略しここに米英兩國の多年にわたる東亞侵略の牙城はあげてわが軍の手に歸し今や日章旗はこれらの地に飜翻として輝へりつゝあるのである、顧みるに帝國は多年米英の壓迫に對し隱忍に隱忍を重ねて來たのであつたが一度帝國の權威と存立とが危殆に瀕するや大命一下斷乎として起ちあがり疾風枯葉を卷くが如く敵軍を席卷しこの大戰果を獲得したのであつて今日この戰爭の經過を思ふ時眞に感慨深きものがあり、無限の感激を禁ずる能はざるものがあるのである、今やこの大捷の結果新しきアジヤはここに誕生し世界の歷史が大轉換をなしつゝあるのであつてわれら一億の歡喜は抑へんとして抑ふ能はざるものがある。この大勝利は偏へに　御稜威のしからしむるものであり、たゞたゞ忠勇なる將兵の勇戰奮鬪に對しては國民とともに深甚なる謝意を表する次第である、戰前米英の首腦者は日本の實力を過少に評價し經濟壓迫と對日包圍陣の强化とをもつて帝國を容易に屈伏せしめ得べしとなしたのである、しかるに事實は悉くその豫想と反し、しかも米英國民をしてその欲せざる戰爭に敗戰の渦中に投ぜしめたのは米英爲政者の重大なる過失といはねばならぬ、帝國は今後さらに所要の戰略據點を扼し重要資源を收め滿、華、泰その他蹶起したる東亞諸民族と相携へ獨伊など歐洲盟邦と相呼應してますます壓迫の力を强化し敵が屈伏するまでは斷じて勝ち拔かなければならない、古來百里の道を行く者は九十里をもつて半ばとなすといはれてをる、未だ大東亞戰爭はやうやくその第一步を踏み出したに過ぎない、われらは今後といへども斷じてその道の嶮しさを恐るるものでもなく、またその遠きを憂とするものでもないが、しかしながらこの際油斷は大いに心せねばならぬと存ずる、今やすでに緒戰の大捷によつて不敗の態勢はいよいよ確固不拔のものとなりつゝある、われらは光榮ある大東亞建設者としてまた指導者として大なる矜持と重き責務とに對し忠烈水火をも辭せざるの覺悟をもつて今後に處したいと思ふ、本日ここに第一回戰捷祝賀國民大會開催せらるゝに當り一億同胞とともに心より皇軍の偉大なる戰果と多幸なるアジヤの將來とを祝福するとともに尊き戰歿の英靈ならびに傷病將兵に對し感謝の誠を捧げさらに戰爭の目的完遂に向つて一路邁進せんことを誓ふ次第である

ビルマに大攻防戰展開せん

上海特電【十八日發】シンガポール來電によれば日本軍は十七日サルウイン河西方卅五キロの線に到達、潰走するイギリス軍を急追中であるがイギリス軍はビルマ公路より八十キロの線にありビリン河に沿つて日本軍を阻止せんとして愈よ近くビルマルート遮斷にラングーンの死命を制する一大攻防戰が展開されんとしてゐる

陸海軍戰況報告

【東京電話】十八日午後一時半より日比谷公會堂において開催された戰捷第一次祝賀國民大會における大平陸軍報道部長、平出海軍報道部長の戰況報告左の如し

陸軍戰況報告

華府でも倫敦でも米英擊滅まで進攻
大平陸軍報道部長

不敗の態勢確立

諸君、シンガポールは陷ちた、巨額の富を投じ十數年の歲月を費して構築した東亞侵略の根據地東亞民族の壓迫の策源地としてひたすら英國のために貢獻し、世界最强難攻不落の牙城と豪語せしシンガポール要塞も、わが精强無比なる皇軍の前には攻城僅か七日にして陷落するに至つた、皇軍は遂に英軍を降伏せしめた、豐富なる南方資源をわが勢力下に收めシンガポールの戰略的要衝を確保し、いまやわが決戰態勢はこゝに完成するに至つた、將來戰爭が十年廿年おろか百年續くとも、帝國不敗の態勢は儼として確立するに至つた、米英にしてなほ悟らずんばわれに進攻の策あり、米英にして反攻の企圖あればわれ好んで邀へるのみ、赫々たるこの第一次戰捷はこれ全く御稜威のもと忠誠勇武なる皇軍將兵の勇戰敢鬪によるものである、こゝに第一線將兵に對し衷心から感謝すると共に幾多の尊き英靈に對し敬弔の誠を盡す次第である　昨年十二月八日宣戰の大詔渙發せられわが帝國陸軍は帝國海軍の緊密なる協同のもとに大海の怒濤を蹴り敵潜水艦の脅威と優勢なる敵空軍の猛攻を受けながら敵地上部隊の强靭なる抵抗を排除しつゝマレー東海岸に敵前上陸を敢行し峰巒なる山岳を突破、一千百キロ（東京、下關間）を五十五日にして踏破し、その間主力の交戰實に九十二回、橋梁修理二百五十に及んだ、その迅速、その苦難、その作戰の巧妙、共に未だ曾つて戰史にその比を見ない　一月卅一日ジョホールバールに進入するや渡過準備僅かに一週間にして至難な渡過作戰を遂行し、攻城僅かに七日にして堅壘シンガポール要塞を覆滅した、これ世界軍事專門家多しと雖も全く夢想だもなし得なかつた所である

演習即實戰準備

いま過去の作戰を回顧するに單にマレー方面のみに限らず比島に香港にまたボルネオその他における赫々たる皇軍の作戰行動は常に一朝一夕の計畫でなり立つたものではなく平時より『演習即實戰』常に『明日、否その日の戰鬪』を準備してゐたためである、上陸作戰、要塞攻擊、渡河戰、ジャングル地帶の戰鬪などすべて古來より最も至難なる作戰と稱せられ、古今東西の戰史を繙き、今次皇軍の如き赫々たる戰果は一として發見することが出來ないのである、香港の捕虜が『香港の敵は地形上絶對に日本軍が攻擊し得ないとわれわれが推斷した方面から夜襲されたことだ』といつてゐる、またマレーの捕虜は『ジャングル地帶は一兵といへども通過し得ないと思つてゐたが日本軍は部隊をもつて行動す』と驚嘆してゐる

これ一に平時訓練の賜物である、しかし平時訓練中には幾多の尊き犠牲を出した、今シンガポール陷落の報をきゝ地下で喜んでゐることゝ思ふ、去る二月七日衆議院本會議に於て『陸海軍將兵訓練中の殉職者優遇に關する建議案』上程せられ滿場一致でこれを可決せられたことは訓練に對する國民各位の熱誠なる御同情、御理解の現れであり深く感謝に堪へないところである

米英擊滅街道に驀進

さて今次作戰の特質は、御稜威のもと世界新秩序建設を大目的とし東亞諸民族を米英の桎梏より解放せんとするもので正義の劍を揮ふわが皇軍精鋭の向ふところにはマレーに、比島に、將又香港に、ボルネオにその他至るところ人力の及ばざる天佑神助のあつたことである、また堅固なる敵陣地帶を連續突破猛進して一千百キロの長距離戰を遂行し、また優勢なる敵海軍の制覇する魔の海を陸軍獨自の水上機動で六百五十キロを敢行、また敵要塞砲の制壓下における幅一千メートル以上にもおよぶジョホール水道の困難な渡過作戰に引續きシンガポール堅壘の攻擊を實施し攻城わづか七日にして世界隨一の要塞を攻略したことなどである、また陸軍航空部隊の敵空軍の擊滅、わが地上作戰に對する協力など日夜休息の暇なく活躍し時にその攻擊精神において將又戰鬪技能において敵に懸絶せることを實證し得たことは將來作戰のため力強く感じ誠に御同慶に堪へない

このマレー作戰全般を通じわが兵力は豫定よりも遙に少數兵力をもつて作戰目的を達成することが出來、將來の作戰指導も甚だ有利になつた、豐富なる南方資源を確保開發して軍事推進能力をますます堅壘し絶對不敗の戰略態勢を整へ今や米英擊滅街道を一路に邁進するのみである

一隻の常陸丸なし

南方各地に作戰する帝國陸軍將兵は士氣極めて旺盛、給與至つて豐富にして軍陣衛生學の進步と將兵の細心なる注意により炎熱百度を超ゆる瘴癘の地にも拘らず傳染病患者は極めて僅少にしてわづか數十名に過ぎない、また海軍の緊密なる協力により輸送船の損害も至つて少くしかも日露戰爭當時の常陸丸の如く人員搭載中のものは一としてなく破損船舶も十六隻中すでに六隻は復舊就航してゐる有樣である

一億國民の責務

皇軍の作戰するところすべての住民は大東亞戰爭の目的をよく理解し皇軍を信賴し好んで作戰に協力し作戰地の治安また極めて良好にして建設工作は着々として進捗し住民は皇國日本を信賴し軍票の流通は極めて良好である、大東亞戰爭遂行態勢は完成した、戰ひはこれからである、印度でも米大陸でもロンドンでも米英を擊滅するまで、進攻する態勢は整つた、米英にして屈伏せざれば、子の時代、孫の時代に讓つても屈伏するまで戰ふのである、世界新秩序の建設は、皇國三千年の光輝ある歷史を引繼ぐわれら一億國民の責務である、一億一心、盟邦獨伊と相提携し米英擊滅まで戰ひ拔かねばならぬ、酷寒零下四十度の北滿に默々として北の守りを固め、廣大なる支那大陸に日夜重慶軍戡定に猛進しつゝあるわが精鋭のあることを常に心に收めて日夜その勞苦を偲びつゝ米英擊滅に邁進しようではないか

海軍戰況報告

大和民族の大進軍
大死一番捨身の戰法
平出海軍報道部長

今次大東亞戰爭勃發し、帝國陸海軍は赫々たる大戰果を擧げるや、開戰前の利己主義、自由主義、物質主義等がピタリと一變、その理由は實に大死一番捨身の戰法主義が全國民の心に刻みこまれてゐたからである　若し今日些かでもなほこの利己主義、物質主義、他力依存心が國民の心に萌すならばこの大死一番主義はその力を失ふ、開戰以來の戰捷を償感する精鋭なる兵器、作戰計畫の至妙、周到猛烈なる訓練などこれらいづれも大死一番捨身の戰法の顯現であり、しかもその根本は實に大御稜威の然らしむるところである　大君の御ためにこそ全國民は大死一番の戰法をとり得るのだ、これこそ大御稜威の勝利である　帝國海軍の全艦隊は勿論のことであるが、とくに今次緒戰においてはわが海軍航空部隊がその實力を現す機會に惠まれた、主力艦は常にその後の力となり泰然たる力をいはず語らずの內に添へてゐるが主力艦は未だ一回も出合はず髀肉の嘆をかこつてゐる　遊擊艦、驅逐艦等は輸送船護衛、敵のゲリラ戰の完封に人知れぬ苦心を重ね、殊に陸海緊密の協同の實を現し赫々たる戰果の根源をなしてゐた

大東亞戰爭の人柱

一方潜水艦は制空、制海兩權とは無關係に地球を一周し、驚異的特異性を發揮してそれがレキシントン號を屠り敵性國家連絡の輸送路を封じ今次作戰に多大の影響を與へたがやがて印度洋上に米英の連絡を斷ち制海權を保つであらうその潜水艦の一は太平洋上眞珠灣に特別攻擊隊として米太平洋艦隊を全滅せしめ世界戰史に輝かしき一頁を加へたのは大東亞戰爭における尊い人柱として祀るに値する、さて昭南島は敵の有してゐた頃は制海、制空兩權を持つてゐなかつた爲堅固な要塞であつたとはいへその價値は十分ではなかつた、それは艦隊が安心して入つてゐることが出來なかつたからだ、然し一度帝國が把握するに至ればこれを最も近代的に堅固にあらゆる方面に完璧の軍港及び要塞となすことは言を俟たない、そしてこれは遂に我國の南方攻略に東亞要基地として磐石の役目を果すものだ　次に印度洋はその制壓が大東亞戰爭完遂のために絶對に必要なことは世の常識であるがその實現もさらに遠いことではあるまい、本作戰に見られる著しい特長は逐次進展して行く第一線及びその直後に從ふ建設戰の兩展これである

第一線に伴ふ消耗は極度に制限されなければならないがその後に續く建設戰は極度に擴大されねばならない、これが大東亞戰爭完遂の一大特長である　敵艦が殘存し太平洋にある限りこれを徹底的に擊滅しその屈伏を期するのがわが方の根本作戰である　一日も早く海戰を確保したならばそれを大洋にまで進展しなければならない、こゝにおいてか開戰前の地圖に見らるゝ日本委任統治領の區劃は今後取り去らるべきだ、既にグアムも落ちウエーキもわが手に歸した以上當然のことである

米首都に城下の誓

このわが方の根本作戰には妥協も譲步もない、ことに一日と雖も偸安を貪り和平を夢みる如きことあらばそれは敵の謀略に乘る利敵行爲である、斯くの如きは斷乎排擊しなければならない、我々最後の目的は米首府に城下の誓を爲さしめるにある、今年をすませば、四世紀に亘る米英の牙城が轟然として崩れる音が聽えるではないか、その同じ耳に大和民族將來一千年の發展をスタートした大進軍の跫音が轟然と聽える

マツダ
マツダランプ

恩赦の優詔に恐懼 聖恩に應へ奉らん

南總督謹話

畏き邊りでは十八日、大東亞戰爭のため罹災した犯罪者に對し、特別の恩命を以て赦免減刑の恩令を御沙汰あらせられたので、南總督は右恩赦の聖旨を奉じて本府各局長、本府各刑務所長、本府各檢事長に對し、左の訓令を發すると同時に謹話を發表した

南總督訓令

茲に大東亞戰爭勃發第一次の祝捷に際り詔書を渙發して恩赦の除典を行はせ給ふ 聖慮洪大寧ろ恐懼に堪へざる所なり。[illegible]

南總督

叡慮を拜察しましたことは洵に恐懼感激の極であります。今回の恩赦の殊典は特別特赦と復權との二種でありまして十八日公布せられました復權令によれば罰金以上の刑の言渡を受けたるため資格を喪失又は停止せられたる者にして昭和十七年二月十八日前その刑の執行を終り又は執行の免除を得たる者が大東亞戰爭の爲め復權するとと爲り既に復權したる者も[illegible]

恩命の適用範圍

（イ）國家總動員法違反の罪にして（ロ）政治の革新を企圖しこれが實行をなさむとして犯したる罪（ハ）衆議院議員選擧法違反の罪および法令をもつて組織したる議會の議員の選擧に關し同法の罰則を準用する法令違反の罪、但し衆議院議員選擧法第百十二條の二の罪および法令をもつて組織したる議會の議員の選擧に關し同法條を準用する法令違反の罪を除く

一、朝鮮、臺灣、關東州または南洋群島に行はるる法令の罪にして前揭三ケ條の罪とその性質を同じくするもの

以上がその對象となつてゐる。[illegible]

バタアン前線に敵情偵察の勇士＝（同盟寫眞）＝電送

東條首相謹話

【東京電話】東條首相は十八日特別特赦と勅令復權との恩命を拜し次の如く謹話した

畏くも宣戰の大詔を拜し皇軍の向ふところ敵なく、シンガポールもすでに陥落して大東亞戰爭に顯著なる一段階を劃するこことなり、一億國民齊しく歡呼の聲を擧ぐるこの目出度い時機において畏くも恩赦に對する仁慈の御內意を承り大御心の優渥なるにたゞ／＼恐懼感激の至りであります。今回特別特赦と勅令復權との御恩命を拜するこ[illegible]

天津、廣東英租界 國民政府に移管す

中國の敵性勢力一掃

情報局發表

【東京電話】帝國政府は日下軍の管理下にある天津及び廣東の英國租界行政を國民政府に移管することになつた旨聲明十八日午後五時情報局より左の如く發表された

帝國政府聲明（十八日午後五時）

（情報局發表）天津及び廣東の英國租界に對しては大東亞戰爭勃發と共に兵力を進駐して帝國軍において之が管理にあたり來れるところ、わが方においては右租界の行政を國民政府の管理に移すこととなりその旨國民政府に通報せり

國民政府聲明

【東京電話】軍管理下にある天津及び廣東の英國租界行政を國民政府に移管する旨十八日情報局より發表されたが、中華民國駐日大使館では同日午後次の如く國民政府聲明を發表した

今般友邦日本は日本軍管理下にある廣東および天津の英國租界の行政をわが國民政府に移交すべき旨通報せられ、まことに中國の感謝措く能はざるところなるとともに國民政府は今後ますます日本との提携を固くしもつて東亞永久の平和および新秩序の建設に邁進せんことを期す

我が對支方針の具體化

【東京電話】天津、廣東の英租界は約百年前、英國が清國より強奪行爲に等しい租借を行つて以來今日迄一は北支において他は南支において支那國土と國民の吸血的機關として存在を續け特に支那事變以後は蔣政權援助の策源地として有名であつた。しかるに一度大東亞戰爭に蹶起せる皇軍の猛威はその他の在支敵國租界と共に天津、廣東の英租界を接收して米英敵國の吸血連絡點を一刀兩斷したのであつた。今日我が一億同胞が大東亞、歐洲の盟邦國民と共にシンガポール占領を慶祝する日、帝國が天津、廣東における右租界の行政を國府に移管したことはまことに有意義といはねばならぬ。帝國政府の意圖は一昨年末締結せる日華基本條約の精神に則り中華民國の主權と領土を尊重せんとする態度より滲出したものに外ならず今回の行政移管は近衞聲明以來の帝國不動の對支方針を更に一歩前進具現せる有效的措置である

廣東在住敵國人 皇軍が監視

【廣東十八日同盟】沙面イギリス租界の行政權移交に伴ふ同租界の英米籍敵國人をはじめ約百名の敵國人の措置については從來通り皇軍部隊がこれを現狀のまゝ收容監視を續けることとなつた

政治外交上の意義

獅港陷落と米英帝國（上）

【3】

平貞藏

【一】

御稜威のもと、世界的な使命を達成せんとして驀進する皇軍の威力は、向ふところ敵なく、遂に戰機いまやイギリスの東洋支配の最大據點にして敵性諸國が對日封鎖を企圖するにあたり最も恃みとして戰爭目的に供したシンガポールは陥落した。開戰以來、既に海に空に日本軍の博したる勝利は、米英の東亞政策を全く不可能としたが、シンガポール陷落は輝んで米英の東亞よりの敗退を決定的なものとした。皇紀二千六百一年末に勃發した大東亞戰爭は、その史を見るものにして、齎らす影響の大きさも測り知るべからざるものがある。皇國の大精神が決定的に飛躍的に顯現したものであり、世界の進むべき途は明らかとされ、從來の歐米中心の世界觀は豫國的にくつがへし、新世界觀を樹立せしめるに至つた

皇紀二千六百一年は西暦の二十世紀の四十一年にあたるには相違無きも、二十世紀の第一年であることを改めて明確に意識せしめた。二十世紀の第一年を劃として世界は歐米本位の世界觀と、歐米本位の政治秩序を捨てなければならなくなつたのである。この世界新秩序の樹立のための大戰爭は時期的に長く續きするものと覺悟しなければならぬ。戰爭の勃發より現在までを戰前とすべきか、或は第一期とすべきか、は人によつて見るところを異にするであらう。それは寧ろ戰爭完遂後に史家に委ねるを可とする。こゝでは今日まで皇軍の擧げた戰果、特にシンガポール陷落の持つ政治外交上の意義について述べたいと思ふ。

【二】

ハワイ、マレー沖、ジャワ海々戰の大勝利と、香港陷落、マレー半島、フイリッピン、ボルネオ、セレベス席卷は、シンガポール陷落によつて、米英の進攻を全く不可能にしたのみでなく、大東亞よりの敗退を決定的としたことは一致した如くであるが、それに止まらず、インド洋は太平洋と名實共につなげ繋がれ、インドは日本、支那と同じモンスーン地帶すなはち西南アジヤに屬することゝが具體的に把握されるに至つた

更に、今日まで南半球に位してアジヤとは個個の存在を保つて來たオーストラリアが、實はアジヤの一部たる南アジヤたることを明らかとするに至つたのである。オーストラリヤはたまたまアングロ・サクソンが獨占し大英帝國の一部を構成し來つたために、アジヤには非ざる印象を與へてゐるが、シンガポールをかなめとして、パナマをかなめとし、ある。[illegible]

老英全く變貌

今ぞ大東亞構想實現の秋

るにあたつては、足がシンガポールに立つて東西南北を見る、の心がけを要する。

經濟的に政治的に南北アジヤを一單位として計畫し行動しなければならぬ時代に入つたのにかゝはらず、それを妨げてゐたものは、アングロ・サクソンを中心とする非アジヤ的な勢力の蠶蝕であつた。しかるに皇軍の進擊は、政治經濟上の蠶蝕を一擧せしめ、歷史的な構想を現實化した。

【三】

皇國の敢然たる對米英宣戰と、引續く大勝利とがもたらした影響を考察するにあたつて、まづ忘るべからざるものはその影響に及ぼせるものである。獨伊は日本と樞軸を形成して世界新秩序の建設に邁進してゐるのであるが、その相次ぐ勝利にもかゝはらず、イギリスの執拗な抵抗、ソ聯の不敵な反抗、アメリカの本格的な參戰、占領地の不穩等に直面し、孤立感より來る精神的打擊の再び生ひるものがあつた。それが日本の驚異的進擊により希望に輝いて再起するに至つた點は見のがすべからざる事實を有する

更に一にも獨伊の戰局が膠着せんか、米英が全力を擧げて東洋の戰場に向ひ來るは必至である。日本の實力はかゝる邪魔を排除するに足るが、少くとも大東亞の解放はそれがために事實上時間的に遲延せざるを得なかつたと想像される。獨伊が日本の勝利に鼓舞され、日本に匹敵する戰果を擧げんと邁進しつゝあるは慶ぶべからざることであり、それはまた大東亞戰爭にとつても必要缺くべからざるものである。

皇軍の大戰勝によつて最も大なる打擊を蒙つたものはイギリスである。獨伊の對英攻擊はイギリスに依存すべからざる制限を與へはしたが、イギリスが東洋に依然たる勢力を擁するとすれば、アメリカが東洋を利用してイギリスと協力し獨伊の立場は困難を加へざるを得なかつた。いまやイギリスは、香港シンガポールを奪取され、東洋支配の最も重要な據點を失つた。それはたゞに軍事上の損失に止まらず、經濟上の致命的な打擊となるのである。世界的帝國としての威信は完全に失墜し、全面的崩解の前夜に立つ姿を呈してゐる。

イギリスの世界制覇は第一次ヨーロッパ大戰を境として消滅したのであるが、生産力に軍備の相對的變化にもかゝはらず、東洋の要衝の占有、經濟の保有、市場及び原料の支配によつて老大國として面目を保持してゐた。それがシンガポールの陷落によつて東洋の重要な部分との關係を斷たれ、更に全東洋との交渉を全面的に遮斷される危險に瀕してゐるのである。イギリスはヨーロッパ的勢力としてではなく、世界的帝國として初めて巨大な存在を保つて來た。その世界的存在が根本から動搖し出した。イギリスが全く滅亡するか、奇蹟的に今日までの如き世界的存在を保つか――その場合にも本國と屬領との結び付き如何によつて種々の形態が考へられる――本國のみを以て構成される二流國としてヨーロッパの一員となるか、屬領の大部分がヨーロッパと關係を失つてアメリカに屬することゝなるか等、色々の場合を考へ得る。しかしすでに明かなのはイギリスが大東亞より敗退せざることであり、これが端緒となつて全アジヤより手を引かざるを得ないことゝである。

イギリス人は十人のうち三人はインドによつて生活すると言はれた、全アジヤを犧牲として生活するものに至つては十人のうち三人か四人に達するであらう。それらの人々が生活の根據を失ひ、生活方式を改めざるを得ないとすれば、イギリスそのものが存在の根據を失ひ性格を一變せざるを得ないことゝなる。

【四】

オランダは本國が滅亡したにかゝはらず植民地の所有と貿易に富を呈したのは、國家存立の基礎を廣大な植民地の所有と貿易に置き、それが米英の援助によつて保たれて來たからである。

米英は蘭印が大東亞共榮圏に包含されることを極力阻止するに止まらず、自己のためにこれを利用し、進んで日本攻擊の足場として來た。蘭印の一部はすでにわが占領するところとなり、いまやまたシンガポールを中心とするわが制壓を蒙るのであるから、蘭印が非アジヤ的性格を脱するは近い將來にあるものと見なければならない。オランダ本國は或はドイツの覇圏によつて半獨立の存在を保ち得るに至るかも知れないが、蘭印のアジヤ復歸のみは既定の事實として考へらるべきである。

現代の最も積極的なる存在はアメリカである。吾々はアメリカの歷史の中に流れる一脈清新なものまで否認しようとするのではない。しかし、成り上りもの的な傲慢さを以つて、自由を擁護し、民主々義を防衞すると誇稱し、實は自國の物質的繁榮を企圖して來たのは救ふべくもない事實であつた。

イギリス援助に名を藉り重慶を充實し、ソ聯をも利用して樞軸勢力を打倒し、世界支配の野望を達せんとしたのであつた。アメリカの如く實質的には獨善的である國家が、覇權を奪取するのは偶然の成行となるものである。今後は日に〳〵にその覇權の姿を曝すであらう。

（續く）

翼贊選擧貫徹運動の政府基本要綱決定

大東亞戰爭完遂へ邁進

【東京電話】政府は來る四月卅日執行豫定の衆議院議員總選擧に對處すべき根本方針決定のため十八日午後二時四十分より首相官邸に臨時閣議を開き東條首相以下全閣僚出席の下に東條首相より衆議院議員總選擧對策として左の如き翼贊選擧貫徹運動基本要綱を説明全閣僚異議なくこれを決定同五時散會したが、政府は今次總選擧を機として大東亞戰の完遂を目的と期待する國民的政治力の結集を期するため大東亞戰爭完遂翼贊選擧貫徹運動の展開をねらつてゐるので、これが實際に當つては大政翼贊會との緊密な連絡は勿論であるが、翼贊壯年團其他各團體に對するが、今後注目される點であらう、衆議院議員總選擧對策左の通り

翼贊選擧貫徹運動基本要綱

一、名稱　大東亞戰爭完遂翼贊選擧貫徹運動と稱す

二、運動の目標　大東亞戰爭の完遂を目標として誠心強力なる翼贊議會の確立を期するため衆議院議員總選擧の執行せらるゝに際し一大翼贊國民運動を展開しもつて重大時局に對處すべき翼贊選擧の貫徹を期せんとす

三、運動の基本方針

（一）選擧を機とし必勝の國民士氣を昂揚し大東亞戰爭完遂に對する國民の鐵石の決意を強固ならしむ

（二）誠心強力なる翼贊議會を確立するため國民の翼贊組立なる政治的意欲を積極的に喚起昂揚せしむ

（三）大東亞戰爭完遂の大目的に副ひ眞に大政翼贊の重責に任ずべき最適の人材を選出に動員せしむるの機運をあまねく醸成せしむ

（四）重大時局下の選擧たるに鑑み選擧の倫理化を徹底し以て明朗なる選擧を實現せしむ

在來の弊を一掃し公正にして明朗なる選擧を實現せしむ

四、運動の實施方策

（一）翼贊運動の徹底　本運動は右の基本方針に則り大東亞戰爭の完遂、翼贊議會の確立、翼贊選擧の實現を目標とする一大啓蒙運動として部落會町內會隣組などの市町村下部組織は勿論各種翼贊團體其他あらゆる組織を動員し活潑なる展開を期するものとす

（二）候補者推薦制度の運營と翼贊選擧實現の啓蒙運動として最適格者の推薦の機運を積極的に釀成せしむ

（三）選擧の倫理化と戰時體制化

（イ）選擧に關する在來の悄實因縁を一掃し選擧の公正を期せしむ

（ロ）一般選擧民の自覺を喚起し選擧犯罪の根絶とその防止につとめしむる

（ハ）選擧運動關係者に對しては自肅自戒をもつて違反の絶無を期せしむ

（ニ）戰時に即應し選擧運動上物資、勞力などの節約と運動方法の改善合理化につとめしむ

聖恩を拜して 法相管下の各檢事局等に訓示

【東京電話】十八日第一次戰捷祝賀の佳き日畏くも恩赦の聖恩を拜して司法省では岩村法相の名をもつて管下各檢事局、刑務所、少年刑務所ならびに少年院に對し訓示を行ひ、聖旨を奉體し恩赦に浴した者の[illegible]

大藏、經濟の兩相 泰、自給自足政策具體化

【バンコック十七日同盟】泰國政府は十六日大東亞戰爭勃發後第三次の內閣改造を斷行し、經濟相はワニット氏を經濟相とし、藏相は前文相のルアン・シン氏を起用した。これは泰國が大東亞戰爭遂行に當り經濟の自給自足政策の完遂のため大藏、經濟の兩相を必要としたからである、泰國は大東亞戰爭開始後間もなく、泰國は大東亞戰爭開始後一ケ月餘で金融方面では中央銀行を設立して、バンコックの市中銀行を强化する一方經濟に於ては新設、また產業方面ではゴムとか錫の國營會社を設立してペンコック[illegible]の製造を開始しており、輕工業についても米ラスト工業を接收するなど自給自足への動き一向に擴大化をはかりつゝあり、今回の經濟、大藏兩相の任命はこの自給自足化をさらに促進せんとするものである

有爲衆院議員の人材選出を要望

首相、政府の態度を表明

【東京電話】政府は來るべき衆議院議員總選擧に臨む態度につき十八日の臨時閣議終了後左のごとき首相談を發表し、大東亞戰爭目的完遂の爲に積極的に力を效すべき人材の選出を希望し、國內政治の刷新と翼贊議會の確立とによつて大同團結し、官民眞に一體となつて翼贊政治の本領を發揮せんことを希望する、これがために政府は今次選擧に際し國民運動の展開を希望するものである。とくに政府はさきに述べたるが如き積極有爲の人材が從來の因習を破つて眞實に選出せらるゝやうその機運が積極的に醸成せらるゝことを希望し、さらにその實現に關し最も適切なる方途について廣く國民一般の工夫と濟力とを期待するものである。いまや國家躍進の時に際會したことに政府は嚴正なる國民政治意識の刷新とはかり國內政治の刷新と翼贊議會の確立とによつて大東亞建設の大業翼贊に邁進せんことを期するものである

改選

の期はすでに目睫の間に迫つた、抑々衆議院議員の任期は昭和十二年總選擧の結果、昭和十二年四月廿九日をもつて滿了せんとしてゐたが、支那事變勃發以來最初の總選擧である。大東亞戰爭下において敢て今次の總選擧を行はんとする所以は一は選擧が戰時下國民の總力を集結し戰爭目的の完遂に邁進せしむる絶好の機會たるとゝもに、一は今回の選擧をもつて支那事變以來、ことに大東亞戰爭開始以來飛躍的に發展を遂げたる時局の新段階に對應すべき清新なる議會の確立を期待せんとするにほかならない、すなはち政府はこの選擧が嚴正に行はれて眞に公正明朗に行はれ、これによつて大政翼贊の本旨と大東亞戰爭の目的完遂のために積極的に力を致すべき

有爲

の人材を一人でも多く選出せられんことを熱望する、かくて國民の胸中に燃ゆる征戰目的完遂の意氣と氣魄とを披瀝し至誠奉公の赤誠を[illegible]

加藤大使邸に勅使御差遣

【東京電話】畏き邊りでは去る十二日仏地パリにおいて逝去した特命全權大使故加藤外松氏の逝去に十八日午前十一時勅使として三井侍從を目黑區三田台の加藤邸に差遣され祭粢を下賜あらせられた

借方貸方

シンガポールは昭南島と改められ、わが南進基地として新發足を爲すこととなつた▲けふの戰捷祝賀に富り吾等日本國民は衷心より祝賀の意を表さうではないか▲井野農林大臣の放送中〝農村は大和民族の源泉地であること〟を銘記せよ〟と力說した▲農は國家の大本也といふのも茲にある▲總力戰照揚協議會で下情上通の方途として常會の施策を開くといふことを決定した、官に民情を得たものといふべきである▲しかしながら下々の言分が中央まで持つて來る途中で、あるものは消えて無くなつたり、歪曲されたりしたのでは、何んにもならぬ▲中間にあるものも心せよ、然らずんば總の心、手知らずになる▲一酒店の店頭に〝シンガポール陷落祝酒あり〟と記した貼紙を見た▲配給酒の少いときに〝祝酒あり〟とは嬉しい限り、店主の心根が床しいと思ふ

教育施設を擴充 滿洲國で近く實施

【新京特電】滿洲國政府では國民の養成に重點を置くため、從來不足勝ちであつた現代の施設擴充のため現在の初等教育施設從事員の待遇改善を圖るため約四百萬圓の經費を計上その財源として現在の國民優級學校二十錢、國民學校二十錢、中學校を一圓から五圓に引上げることに決定した、一ケ年約六百萬圓の增收となる見込である。從來の授業料を三錢に、中等學校を一圓から五圓に引上げる方針を決定、三月一日から實施をすることになつたが、これにより一ケ年約六百萬圓の增收となる見込である

無電台

公債や今後の投稿歡迎・十四字詰四十行以內・一紙に・係宛・紙上匿名・原稿には住所氏名明記のこと

授業料納付期日

◇……「今月の授業料は十九日前後までに必ず納めて下さい」學校でいはれた通り一女學生は母親に申出た。母親はチョット當惑さうな顔をしたが、娘に安心させるために肯いてみせた。母親の當惑するのも無理はない。まだ給料日前だし今月の家計に大きい狂ひを生じるからだ。

◇……月の廿四日に納付することはお役所勤めの家庭にとつて何の差支へもない。が實業會社員の給料日は二十五日だ。そのため貧しいながらも女學校へ通はせてゐる家庭にとつては二三日のことで非常な苦勞のあることを知つて頂きたい。

◇……まして突然十九日納付を命令されては、とうにもヤリくりがつかないではないか。これはお役人の家庭でも悲鳴をあげざるを得ないであらう。餘力なしに區切外のこととして、たとひ一時でも貯金を引出さねばならなくなつたことに思ひを致してもらひたい。

◇……中等學校の授業料納付期を二十一日以後廿五日以後の一回にするか、廿五日以後の一回にして頂きたい、敢て學校當局、府當局の御考慮を煩はしたい（京城第二高女生父兄）

洋髮香油 ルール 黑椿 大阪製油株式會社

一唯の本邦 學士院賞に輝くビタミンB劑 オリザニン 末・錠 注射液 結核時の榮養補給・脚氣の治療と豫防に 東京市日本橋區室町 三共株式會社

三月號 大評判 主婦之友

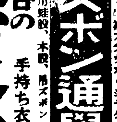

戰果への感謝を貯蓄で表はせ 長期戰必勝の生活 岸 前商相 決戰家計の建設相談 帆足みゆき 長期戰下の結婚教育 菊池寛 奥村喜和男 農村主婦の生活建設 加藤完治 大感激 ハワイ爆擊行 戰艦アリゾナ轟沈の海鷲〇〇中尉 ▼家庭增收の實驗 ▼弱い子の育兒法 齋藤博士 ▼榮養經濟料理集 衣料點數制下の四大評判特輯 和洋衣類の更生實驗 實用毛絲編物集 ズボン通學服の型紙 春の婦人子供更生服 手持ち衣類で簡單に作れます 五十錢（送料二錢）東京神田・振替一八〇 主婦之友社

大日本國民中學會 創立四十週年 新學期開講 講義見本規則進呈 獨學立身成功案內つき 獨學で中學卒業が出來る 正則中學講義錄 高等女學講義錄 一ケ年卒業 東京・代々木 明治神宮新參道 大日本國民中學會 1創立が古い 2基礎が固い 3信用が厚い 4學制が正しい 5內容が新しい 6講師が偉い 7指導が良い 8卒業が早い 9會費が廉い 10成功が確い

THE VOWEL ITS NATURE & STRUCTURE（英文全譯――發音の研究） 千葉勉・梶山正登共著 B5判・總クロス・定價5圓・郵稅22錢 本書は日本語標準母音を研究の對象にとり，その發音と聽覺とに關するあらゆる問題を心理學・生理學及び物理學等の角度から解明した綜合的研究で學界待望の書である。

和算研究集錄 東北帝大數學教室 林博士遺著刊行會編纂 ▼上下二册・定價各10圓 和算の研究には……

言志四錄詳解 文學博士 松原寬校閱・飯田傳一講述 ▼菊判・萬人向の修養書……

大學新講 文學博士 岡井愼吾著 ▼A5判 先賢の道を現代に生活する[illegible]

發行所 [illegible]

皇太子殿下 祝賀行事に御參加

【東京電話】國を擧げての祝賀の十八日、皇太子殿下をはじめ奉り各宮殿下にも男女學習院の祝賀行事に御參加、民草とともに御祝ひ遊ばされた、麗かに明けたこの朝皇太子殿下には石川傅育官を隨へさせられ午前九時東宮假御所を御出門、初等科に御登校、向十分から御祝賀式に御參列、山梨院長の戰況をはじめ祝勝感謝の訓示を聞召され、一旦御歸邸の御のち午前十時再び御出門、宮城に御參内 天皇、皇后兩陛下に御對面、この佳き日に御祝詞を言上遊ばされ、やがて午前十一時初等科生徒四百名が乾門から坂下門内に行進整列すれば皇太子殿下にも御參加遊ばされ大奥に臨ませられて最敬禮の御のち山梨院長の發聲で 天皇陛下萬歳を御聲高らかに御唱和遊ばされた

またこの日義宮様には午前九時五十五分青山御殿御出門、女子學習院幼稚園に成らせられ初等科生徒、幼稚園々兒などと日の丸を打ちふり給ひつゝ旗行列に御參加遊ばされた、女子學習院中等科第四學年御在學中の照宮様には御學友と御揃ひで午前九時女子學習院御發、宮城前へ行進遊ばされ二重橋前にて宮城を御遙拜遊ばされた、初等科御在學の孝宮、順宮兩内親王様は午前九時から御徒歩で御在學の姉宮様方や御學友と同院御學友と明治神宮に御參拜遊ばされた

寒風に赤子の萬歳

どよめく二重橋の感激

【東京電話】どよめく歡喜の日、十八日は一億國民仰へに抑へた感激の爆發の日だ、ハワイ、マレー、ジャバの海戰における大勝利、香港、マニラの攻略そして今敵アジヤ侵略の本據シンガポールに高々と日章旗が打ち立てられたのだ、醉つてはならない、戰ひはこれからだ、しかしこの日は喜んでよいのだ祝つてもよいのだ一億國民の擧げるこの日の世紀の歡喜には大東亞諸民族も擧つて唱和するであらう、戰捷第一次祝賀日のこの日宮城前では昨日の雪をもつて白銀の有難き御砂利を踏み朝來續々と宮城前に參集せる民草は陛下の有難さに一しほ感激を深くした、この日正午マイクを通じて東條首相の發聲で一億國民は一齊に聖壽ならびに皇軍の萬歳を奉唱、これよりさき市、區、町、村、官公衙、學校、會社、工場、各家庭、全國津々浦々でそれぞれ嚴粛な祝賀行事を行つたが、帝都においても午前十時日比谷公園から國民學校兒童の市中行進を皮切りに空には學生萬人の祝賀飛行その他大政翼贊會府、市、翼贊壯年團、各新聞社主催の祝賀國民大會など多彩な祝賀行事が繰廣げられた

感激の人波は二重橋へ二重橋へと向ひ聖壽萬歳のどよめきと敬虔な歡聲の赤子の姿は寒風肌刺す未明から刻々とその數を増し殘雪の白さに映える大内山の松の翠も一入濃く畏れ多くも 陛下には殊のほか御歡びあらせられたと洩れ承る、陸軍省はこの日朝來祝賀の人波引きも切らず玄關前に掲げられた大國旗の前で各局課長ら總動員で萬歳の聲は市ケ谷台を壓してどよめき渡つたこの日正午から省内大會議室に大本營陸軍部の大祝賀會を開き、竹田宮恒徳王殿下をはじめ奉り、杉山參謀總長以下出席、宮城、伊勢大神宮、橿原神宮、明治神宮および戰場に向つて遙拜ならびに感謝の默禱をなし杉山參謀總長の發聲で聖壽萬歳ならびに皇軍の萬歳を三唱した、海軍省では午前十一時五十分嶋田海相以下全員玄關大廣間に參集、緒戰におけるわが海軍の大戰果を祝ふとゝもにさらに新たな決意をもつて第二段階の作戰に備へんことを強調した大臣の訓辭あり、一同萬歳を三唱のゝち各部に分れて祝賀の宴を開いた

この日靖國神社に參拜の市民の群は無慮十萬、早朝から靖國の櫻域へ蝟集する、老人も子供も一人々々が日の丸を片手に、白衣の勇士、在鄕軍人、各學校、團體の旗行列が相ついで大鳥居をくゞり社頭に額く『よくぞ勝つて下さつた』父に、兄に、弟に遺族たちの額く姿も戰捷の佳き日一しほの感激だ、かくて赤子の群は刻々増え、同神社境内は正に歡喜一色に塗り潰された

この感激をさァ職域へ

祝ひ酒に醉ふなと全鮮に檄

シンガポール陷落に因む第一次祝賀行事は怒濤の如き感激をこめて心行くまで祝つた、さあけふ十九日から新しい氣魄を持つて職域に挺身しよう—慶祝に醉ふ日は十八日限りで終つたのだと、總督府情報課では半島二千四百萬愛國班員の緊張を促し次の如く發表した

【情報課發表】内外地一齊に國民の至誠を傾けて行つた昨十八日の第一次戰捷祝賀諸行事は感激の裡に終つた、祝捷の眞意義は緒戰以來の大戰果に祝賀し、第一線將兵の犠牲と勞苦とに深謝すると共に、今後の長期戰に對する國民的決意を新たにするにある、今十九日以後全鮮官民がこの認識の下に祝捷の氣分を去り各自の職域に最善を盡されんことを望むものである

國旗掲揚は十八日限り

さきに情報局では祝賀行事に關聯して國旗掲揚は昭南島陷落の日から入城式の日までと發表したが、入城式擧行如何にかゝはらず祝賀行事は十八日と決定したので、國旗掲揚もしたがつて十八日で終りとなるわけである【東京電話】

上下二列車廢止

廿日からダイヤ改正

鐵道局では廿日から列車運轉時刻の一部改正を行ふことになり十八日次の如く發表したが、今回の改正では下り第四五列車、上り第四六列車の二本が廢止となつたほか「あかつき」は下りが現行通り、上りは從來の京城發十六時が十四時四十分と改正、一時間廿分早まり、下りでは「大陸」「のぞみ」とも京城着が十一分乃至十五分短縮、「ひかり」「興亞」が約一時間、上りでは「ひかり」が三時間十六分、「のぞみ」「興亞」が一時間四十五分「大陸」が一時間廿五分と何れも運轉時間が短縮となつた

第九列車（大陸）
釜山發 [illegible] 大邱着 [illegible] 大田着 [illegible] 京城着 [illegible] 平壤着 [illegible]
安東着 [illegible] 奉天着 [illegible] 北京着 [illegible]

第七列車（のぞみ）
釜山發 [illegible] 大邱着 [illegible] 大田着 [illegible] 京城着 [illegible] 平壤着 [illegible]
安東着 [illegible] 奉天着 [illegible] 新京着 [illegible]

第五列車
釜山發 [illegible] 大邱着 [illegible] 大田着 [illegible] 京城着 [illegible] 平壤着 [illegible]
安東着 [illegible] 奉天着 [illegible]

第四五列車（廢止）
第四七列車
釜山發 [illegible] 大邱着 [illegible] 大田着 [illegible] 京城着 [illegible] 平壤着 [illegible]
安東着 [illegible] 奉天着 [illegible]

第一列車（ひかり）
釜山發 [illegible] 大邱着 [illegible] 大田着 [illegible] 京城着 [illegible] 平壤着 [illegible]
安東着 [illegible] 奉天着 [illegible] 新京着 [illegible]

第三列車（興亞）
釜山發 [illegible] 大邱着 [illegible] 大田着 [illegible] 京城着 [illegible] 平壤着 [illegible]
安東着 [illegible] 奉天着 [illegible] 北京着 [illegible]

第一一列車
釜山發 [illegible] 大邱着 [illegible] 大田着 [illegible] 京城着 [illegible] 平壤着 [illegible]

第四三列車
釜山發 [illegible] 大邱着 [illegible] 大田着 [illegible] 京城着 [illegible] 平壤着 [illegible]
安東着 [illegible] 奉天着 [illegible]

上り

第四四列車
奉天發 [illegible] 安東着 [illegible] 平壤着 [illegible] 京城着 [illegible] 大田着 [illegible]
大邱着 [illegible] 釜山着 [illegible]

第一二列車
平壤發 [illegible] 京城着 [illegible] 大田着 [illegible] 大邱着 [illegible] 釜山着 [illegible]

第二列車（ひかり）
新京發 [illegible] 奉天着 [illegible] 安東着 [illegible] 平壤着 [illegible] 京城着 [illegible]
大田着 [illegible] 大邱着 [illegible] 釜山着 [illegible]

第四列車（興亞）
北京發 [illegible] 奉天着 [illegible] 安東着 [illegible] 平壤着 [illegible] 京城着 [illegible]
大田着 [illegible] 大邱着 [illegible] 釜山着 [illegible]

第四六列車（廢止）
第四八列車
大田着 [illegible] 大邱着 [illegible] 釜山着 [illegible]

第六列車
奉天發 [illegible] 安東着 [illegible] 平壤着 [illegible] 京城着 [illegible] 大田着 [illegible]
大邱着 [illegible] 釜山着 [illegible]

第八列車（のぞみ）
新京發 [illegible] 奉天着 [illegible] 安東着 [illegible] 平壤着 [illegible] 京城着 [illegible]
大田着 [illegible] 大邱着 [illegible] 釜山着 [illegible]

第一〇列車（大陸）
北京發 [illegible] 奉天着 [illegible] 安東着 [illegible] 平壤着 [illegible] 京城着 [illegible]
大田着 [illegible] 大邱着 [illegible] 釜山着 [illegible]

第一八列車（あかつき）
京城發 [illegible] 大田着 [illegible] 大邱着 [illegible] 釜山着 [illegible]

なほ京釜、京義線のほか各支線においても一部改正となつたものがあるから詳細は驛長に照會されたい

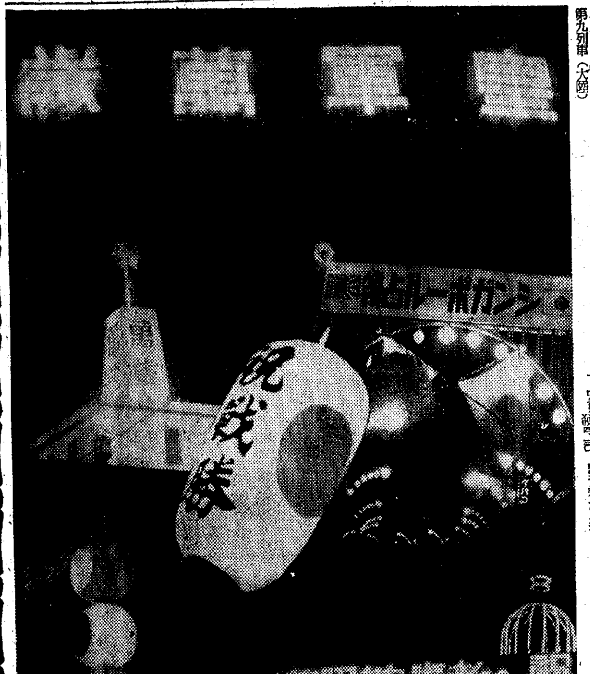

戰捷奉祝に沸く夜の京城

城大の三教授 地方で講演會

シンガポールの陷落を劃し大東亞戰爭に對する正しき認識を徹底せしめますく必勝信念を昂揚のため、國民總力朝鮮聯盟では國民精神に通曉せる京城帝國大學の奥平、大内、森谷の三教授を滿州、大邱、釜山、平壤の各地に派遣、講演會を開催することとなつた、日程次の通り

二十一日滿州奥平教授、二十二日大邱同、二十三日釜山同、二十一日平壤大内、森谷教授

あツ白い航跡三本

脱出の敵潜水艦に巨彈の雨

スラバヤ爆撃同乘記

【南方〇〇基地にて清水海軍報道班員十七日同盟】去る三、五兩日にわたりわが海軍航空部隊の大編隊は颱風を衝いて蘭印、ジャバ島初空襲を敢行、スラバヤ同港内艦艇ならびにペリ蘭の航空基地を徹底的に爆碎した、この壯擧こそシンガポール潰えた後は西南太平洋に殘された唯一の米英蘭聯合艦隊根據地に致命的打撃を與へたものとしてわが南方作戰史に輝く一頁を劃するものである、記者は三日〇〇海軍航空基地にあつて第一次スラバヤ大空襲から意氣揚々歸還した海鷲を迎へ五日の第二次空襲に記者は〇〇隊長機に同乘を許されこの壯擧に參加、わが海鷲の逞しき剛膽さに打ちのめされたスラバヤ同港の死相を詳かにすることが出來た

「三日スラバヤ、マラン初空襲に翼おひ立つたわが海鷲の大編隊が〇〇基地を蹴つて行つてから〇時間、やがて明るい大空の白雲を切つて現はれた〇〇機は一機、二機と歸還してきた、爆音は飛行場一杯に擴がり見事な着陸ぶりである、降り立つた少年航空兵出身の

若い海鷲が

息を切らして〇〇部隊長以下の待つ指揮所へ駈けて來る「はい、自分は二機撃沈しました」地圖を手にして戰鬪狀況を報告する、この報告が終らぬうち早くも三機編隊の〇〇機が現はれる、つゞいて編隊機を數かした〇〇機編隊が飛行場上空一杯に擴つて歸つて來た、機を飛降りた〇〇少尉が、〇〇飛曹長が元氣一杯に駈けて來る「自分は三機叩きました」「艦は大きくなつてゐません、自分は五機で一緒に撃沈三機と合題をして撃りました」輝かしい戰果が殆んど傷もなけに續々と報告される

五日スラバヤ周邊地區へ再度の猛爆だと勇み立つ〇〇基地、こんどこそ記者も行くのだ、開戰以來戰況以外には與り知るを許されなかつた敵の重要海軍根據地スラバヤをこの眼ではじめて見ることが出來るのだ、〇時〇〇隊長や搭乘員達の萬歳に送られて氣も輕く基地を飛び立つ記者の乘つた〇〇隊長機の

前後左右に

は一糸亂れぬ大編隊が壽空を滑り白雲を蹴つて南へ南へと天かける、白雲の際が切れたと思ふ間もなく切り立つた斷層のやうな大暗スコールだ、機は之を乘り切るためにぐつと高度をとる、スコールを越えると眼下はさつと展けて緑に映ゆる島にしみる、スコールジャングルの大密林が眼に飛び込んで來た

〇時〇分機上に突入の指令、さつと全員が引締つて思はず緊張を迫る「なんでもないよ」といふやうに落着いてゐる隊長の横顔を見た、勇毛で拭つたやうな夏色なジャバ海岸だ、ペンカミ岬が見え出したと思ふ間もなく目指すスラバヤが浮ぶが如く彼方に浮び上つた、今まで雲は非常に多かつたのが、急に切れて眼下に横はるスラ・バヤの空はちぎれ雲さへない絶好な爆撃日和だ、高度は〇千メートル、機はいよいよ目標地スラベヤ郊外のタンジョンペラ上空に突入した、眼下の港には慌てためいた敵商船が右往左往してゐる、一艘、二艘、三艘、十艘だ、身動きもせずに繫留してゐる軍艦が一艘ある、艦首の方が半分沈沒してゐる、前日わが海鷲に爆上した敵潜水艦だ、飛行場にはこれも三日の爆撃で打ちのめされた大型飛行艇が六艘も殘骸を横へてゐる、「あーツ」ほど近いスラベヤ港から敵潜水艦が三艘

先を爭つて

逃げ出した、青い海面に曳れる白い航跡三本、友軍機の機がそれを追つて盛んに水煙をあげてゐる、じつと獲物を狙つてゐた隊長の指がこの瞬間かに動いた「いまだ」眞黒い巨彈がスーツスーツと糸を引いて機の腹を離れて行く、飛行場の格納庫に、兵舍に、倉庫に中り—黒煙がパッくとあがる、みれば各機からも一齊に翼を開いて雨のやうに爆彈を投下してゐる

敵の高角砲が一齊に砲門を開いてゐる、機の周圍に砲彈は花火のやうに炸裂する、この砲彈の中に隊は悠々全彈〇〇發を投下し終つた、隊長は「大成功だ」と會心の破顔、期する全機命中、地上は一瞬のうちに一面の黑煙だ、同行した友軍〇〇機は付近の敵を狙つてゐる、この頃記者は痛いほどの寒さも忘れこみあがる感激に醉つてゐた、午後〇時全機無事歸還、凱歌高らかに基地に迎へられた

東亞人の東亞へ！

夜の祝賀會 總督の訓示

大戰開始以來七十日、西南太平洋の米英艦隊を完膚なきまでに粉碎この偉業を壽ぐ世紀の大捷祝賀祭が街に村に盛り溢る歡喜の渦を卷き起す十八日—國民總力朝鮮聯盟、京城府三聯盟合同主催の戰捷第一次祝賀會は十八日午後五時から京城府民館中講堂で南朝鮮聯盟總裁、板垣軍司令官、川岸聯盟事務總長、高橋軍參謀長、黑木大佐をはじめ官民有力者約一千名參集盛大に擧行された

式はまづ宮城遙拜、國歌合唱、必勝祈念の默禱ののち主催者側より千田府聯盟理事長の感激に滿ちた挨拶あり次で南總裁の東亞人の東亞を建設すべくこの戰捷の感激を原力として聯盟萬公に邁進せよとの烈々たる訓示、次に板垣軍司令官は戰捷に醉はず北の護りを固めて帝國を盤石の安きにおかねばならぬと強調すれば海軍武官府を代表して世界一のわが海軍を誇る黑木大佐は海軍が卓越せる統帥のもと大東亞共榮圈建設の大使命は着々遂行されつゝあり將來四個月を經れば大東亞戰爭は第一段階に到達わが建設段階に入り完了との挨拶あつて祝宴に入り川岸中將の發聲で聖壽萬歳を奉唱、松澤京畿道聯盟理事長（代理古市內務部長）の先唱で陸海軍萬歳を奉唱、この歷史的晴れの戰捷祝賀日を心ゆくまで味はひ、聖戰完遂の決意も新たに同六時盛會裡に式を閉ぢた【寫眞＝南總督、板垣軍司令官、黑木大佐の萬歳】

喝采ご絶讚

本社主催祝賀會第二日

戰捷に沸く百萬府民に絢爛たる贈りと喚の饗宴を贈る京城府聯盟に本社共同主催による"昭南島陷落祝賀會"第二日は十八日午後一時から府民館で御手洗本社々長の挨拶により開幕、海軍武官府德田中佐の血を湧かす講演があり三千餘名の來會者に勝つて兜の緒を締めるの覺悟を深めた

續いて餘興に上り本券の組御が「常盤御獅子」の舞を演ずれば、漢城券番の綺羅とごろが古色豐かな『長生寶壽之舞』を披演、滿場の觀衆を熱狂させ、喝采に次ぐ喝采を浴びせ、同四時ごろ皇軍精鋭部隊のマレー作戰の生々しい實戰ぶりのニュース映畫を觀覽、第二日のプロを閉ぢた

傷痍軍人戰捷祝賀會

戰捷の歡聲に沸き返る十八日、身はたとへ銃後にあつても想ひは遠く大陸の戰友達の上に通ふ傷痍軍人のシンガポール陷落の喜びはまた一入深いものがあるが、大日本傷痍軍人會京城府分會ではこの日午後四時半から府民館二階の日本間で同會常任幹事山本佐一郎氏外會員約八十名が參集、さゝやかながら意義ある戰捷祝賀會を開催、先づ山本分會長の開會の辭に始まり、嚴肅裡に宮城遙拜、默禱、國歌合唱、傷痍軍人五訓奉唱、萬歳を三唱し乾杯に續いて懇談に入り各自思ひ出話を咲かせ再起奉公の決意も新たに五時過ぎ意義ある祝賀會の幕を閉ぢた

深谷少將等ボルネオで散華

【東京電話】大東亞戰爭の劈頭に勇戰奮鬪北ボルネオ島方面の戰鬪で散華した深谷惣吉少將らの氏名が十九日午前陸海軍省から左の通り發表された

▲深谷惣吉少將（茨木縣）大正八年少尉任官、兵學校教官、艦長を歷任、大鯨艦長を經て十二月十七日南洋群島方面の戰鬪で戰死

▲服部明親機關少佐（愛知縣）昭和十一年少尉任官、衣笠乘組を振出しに海上勤務をつゞけ十二月十七日ボルネオ方面の戰鬪で戰死

▲安藤典治軍醫大尉（岐阜市）昨年軍醫中尉に任官、十二月十七日ボルネオ方面の戰鬪で戰死

▲皆元重吉大尉（兵庫縣）昭和十四年少尉に任官、鳥海、比叡などの乘組を經て十二月十七日南洋群島方面の戰鬪で戰死

▲福島梅雄中尉（東京市）昨年少尉に任官、十二月十七日南洋群島方面の戰鬪で戰死

料題特急

☆…感激の戰捷第一次祝賀日をひかへた十七日午後八時、龍山京本願寺でさゝやかな慰靈祭が行はれてゐた、之は龍山洋服商八日會員が光輝ある祝賀日を迎へるにあたり、お祝氣分に浸るだけでは餘りに勿體なさすぎる、我々はこのよろこびを味はふ前に、尊くも護國の人柱となられた英靈に對し感謝を捧げることを忘れてはすまないと、この意義深い慰靈祭が催されたのである

☆…噂は風に乘つて次から次へ遺族の耳へ、傳へきいた遺族たちはつゝましいながらも眞心こめたこの陰の祭主に涙をもつて感謝してゐる

吐露せよ"民の聲"

先づ愛國班常會、班長會から

下意上通に聯盟の親心

下意上通の聯盟本部として強力に運動は明朗かつ强力になるのだ—と聯盟では下意上通方法について案を練つてゐたが、十七日の定例聯盟事務局長會議上その要綱が決定された、まづ毎月開かれる愛國班常會、愛國班長會などで活潑に"民の聲"を吐露、町聯盟、部落聯盟理事長はこれ等の希望意見を五箇月以内に取纏めて更に上級聯盟に提出する、府、邑、面、郡、島各聯盟ではこの"民の聲"を郡聯盟部落聯盟別に區分し、健全なる希望意見五項目に整理して道聯盟事務局へ提出、毎月末までに總聯盟事務局へ差出す、聯盟では更に"民の聲"を愼重審査し必要と認めるものは司政機關を通して關係各局課に連絡しなるべく民衆の聲を各行政機關を以て實行處理し、次回の愛國班長會、同常會などの會合として提供出來るやう新聞、ラジオなどを通して一般に通報する

廣告

鼻の惡い人は —必ず頭が惡い—
◎手輕に治したい方へ 無代進呈
鼻が詰る人、年中鼻汁が出る人、鼻が乾く人、頭が常に重く記憶力が衰へる人、物の香ひの判らぬ人、物覺え惡く物忘れの甚だしい人、蓄膿症、肥厚性鼻炎等の病でお困りの方は是非下さい。鼻病の治療にはどんな方法が一番よいか、鼻病の見分け方、治し方、頭腦明快の秘訣等が親切に説かれてあります。希望者は「京城日報」で見たと記入しハガキで京城府本町四丁目ミナト製藥京城營業所へ御申込下さい。新發明の最新の治療法を御一讀 無代進呈致します。

イチバン新しい中學講義錄
◎全朝鮮獨學青少年諸君の喜び

▲中學 講義錄で獨學するなら今度新に東京中學校外一流の先生方が文部省改正中學校令により僅か一年三ケ月の特急スピードで中學校の全科を卒業せしめるといふ最新中學講義錄が一番よい。
▲學費は實にモッテコイの獨學成功の機關である。しかも一ケ月僅か一圓五十錢といふ中學校の月謝の四分の一といふ安い會費である。
▲學科 教授する學科は國語、漢文、英語、公民、數學、地理、歷史、物理、化學、作文、習字、圖畫、代數、幾何、三角、教練、體操、柔道、劍道、音樂
▲社會に出て成功するには必ず中學卒業の實力を備へてゐなければならない。殊に躍進日本の青少年に無學は大禁物だ。されば是非この卒業の早い、學費の安い、そして完全完備な最新中學講義錄へ入會し今から大に勉强して將來偉くなり給へ。
▲入會すると毎月二回三百五十ページもある立派な本の講義錄を配本して勉强させ、分らぬ所は何十回でもドシく質問に答へグングン學力をつける仕組で尚この外いろいろの特典がある。
▲されば國民學校卒業後上級の學校にゆけないで悶々として居る有爲の青少年諸君や、家業の傍ら又勤勞の傍ら自宅獨習で中學全科を卒業せんとする人に
今スグ入學すれば本年中にヤスヤス卒業
見本一冊進呈 今や昭和十七年度新學期開始、入會の最好機です、スグ新しい見本と規則書を一冊づつ無代で進呈します申込めば
東京市牛込區市谷町二十五 東京豫備學校 出版部

吉川英治著 三國志 卷の七『孔明の卷』出づ
…いよく孔明の出廬、魏の曹操、呉の孫權の三國に對し鬼謀の戰術が展開される、興味正に最高潮!!
全國書店にあり 一・二〇（〒・一四）
眞山青果全集（第十一卷）十二回配本
許判高き名作の特徴を生かし作ら雄渾にして巧緻なる構成の中に新しき息吹を感ぜしむる名作集 二・五〇（〒・一四）
…容内… 富岡先生 不如歸 假名屋小梅 傀儡師
東京市小石川區音羽町 大日本雄辯會講談社（振替東京三九〇）

ニキビが取れて色白くなる
今まで塗つたり飲んだりいろくなことをしてもとれなかつたニキビが、ニキビ跡の變色、凸凹も全部取れて皆さん大喜びです。お困りの方は迷はず京城府西八間町二九三日本美容研究所へ、ニキビ説明書を無料で差上げますからハガキで申込まれよ。

ゴム靴・タイヤ修繕材料
代引中止ノタメ郵金注文乞
名古屋市東區伊勢町 振替名古屋五一〇一六 （番￥3,00）

天下無敵胃腸病に
胃腸病に永年苦しむ人へ
慢性胃腸藥 タイト
急性慢性下痢症には百發百中
￥1.00 ￥2.00 ￥5.00 醫家用￥10.00
大阪市東區道修町 責任本舖 隈田春日堂
▼各藥局ニ有リ品切ノ節ハ本舖ヘ御注文乞フ

Columbus 品質保證
アメリカ征服者！
コロンブス靴クリーム
「ザット」一磨き「ピカッ」と光る
東京日東商會本所

中風ちうき
身體のフルイ手足のシビレ舌モツレ等身體の不自由の方へ今東京市某氏の發明の中風良藥が出來ました 希望者ハハガキで下さい
東京市牛込區 無代進呈

遞信局購買 入札 ...

模型飛行機教科
淺野ゴム商店模型飛行機部

◎產婆生徒募集
本校卒業者ハ無試驗開業ノ特典アリ
福岡市 福岡產婆學校

咳 パラコニン液
セキの特効新藥
朝鮮京城 阪本治作藥品部

●徹宵勤務！ノーシンで引受けた！

正しき月經促進新藥 エムサン
月經不順 月經異常 月經過少 無月經
內用・副作用なし
一流藥店にあり
藥價 1.50 2.80 5.00 9.00

瑞インキ

ぜんそく 百日咳の方へ 無料で差上げます
お困りの方は色々と迷はず私共へ御相談下さい
廣島縣安佐郡龜山村 森本作市

色が良くてつきよい
トモエクレヨン
全鮮有名文具店ニアリ

組合查定付優良靴
一足十三圓十二錢也
名古屋市中村區 專門店 杉本幸重商店

醫學博士 鮫島產婦人科
電本一六三八 京城本町

祝 皇軍大捷
鐘淵 戶田組金泉出張所
事務所
堅田丁場 同
尾崎丁場 同
西村丁場 同
山田丁場 同
靖平丁場 同
鐘淵工部 同

京城版

城東署の戰捷祝賀式

城東署では十八日正午署員一同を集めて嚴肅な奉祝式を擧行、佐々木署長の大詔奉讀ののち署員間に祝辭を交換した

沸立つ世紀の感激
萬歳と歡呼の炸裂
きのふ京城府の『祝賀日』

西部　百萬愛國班が指折り數へて待ちに待つた十八日は晴れ渡り朗らかな感激の爆發的歡聲の裡に迎へられた、戸毎に日の丸は翻り、街には祝賀の旗の大行軍で全京城府は塗りつぶされた

この感激の日西部方面では府町聯盟毎に午前九時から祝賀會を開催、祝盃を高らかに聖壽萬歳を唱へて午後一時を期し管内の各愛國班、全愛國班その他各婦人團體約三萬餘名は手に手に日の丸の旗を勇ましく京城中學校庭に集合して萬歳を三唱、國民學校兒童を先頭に大進軍が繰り展げられた

戰捷の歌を高唱と行軍は光化門通りを右に廻り府廳前で聖壽萬歳を唱へ再び南大門通りを貫き京城驛を右に廻り漢來橋、義州通りを拔けて獨立門前に至り聖壽萬歳を唱へ感激に打ち震ふ大進軍は同二時頃解散した

東部　シンガポールが陥落に……世紀の戰ひは東亞の核心英の砦略據點をつき崩し敵はその聲と共に聲を收めて高らかにあがつた、この感激、この歡喜今こそ一億が擧つて祝ふときなのである、この掴へ切れない國民の祝意に應へて十八日は職臣も蹶起の酒盃を許し各種の奉祝行事も興ふる範圍で許された、サア奉祝だ、奉祝だ、第一次戰捷の祝賀だ、先づ行事は旗行列から起る、午後一時京城運動場を埋め盡した人の波、これは東部十五町と廿餘ケ町の日の丸隊を併せた總勢五萬餘の出發を待つ姿だ、さしもに廣い運動場には後から後から尾のやうに流れ込む日の丸部隊の參加で一寸の餘地も見出せない、定刻一時廿分合圖は鳴つた、出發だ、この日遠く萬里から馳せ參じた無敵陸軍の雄健陸軍兵志願者訓練所の健兒二千は海田所長に引率されて勇ましい行進喇叭の音と共に先頭を切つて進めば次いで國民學校兒童の可憐な姿が動き出す、その後へは各中學校生が隊伍の足取りも輕く足並揃へて前進すれば次は花のやうな女學生の行進だ、中にも龍谷高女の吹奏樂隊が一際目立つて注意を惹く、それから各町聯盟愛國班の後續、思ひ思ひの旗印でどつと押出す

この赤誠の民草は今日一日だけの開放に心から萬歳を唱へようといふのだ、途中沿道はこの大旗行列の通過を迎へて窓から軒から聲を限りに日の丸振つて見送れば近々五キロの奉祝隊もこれに應へて怒濤萬歳の渦巻だ、と同時に捲き上る萬歳の中から湧きあがる歡聲、街は人と土と萬歳の唱和で遠く南の戰線もかくやあらんと偲ばれる感激だ、かくして大縱列は朝鮮神宮前から太平通りへ、更に府廳前で矢野府尹の迎視に最後の萬歳を絶叫して解散、各々歸途についた

戰捷記念の献金
龍谷高女生徒が本社へ寄託

龍谷高女生八百餘名はこのめでたき日を意義あらしめるため旗行列の歩調を伸ばして本社を訪れ全校生が一年間貯へた金の中から參百圓を陸海軍及び防空監視隊へ各百圓宛献納を依頼した

本社では高田政治部長これを迎へて玄關口に立ち、同校副校長栗本正信氏から感激の献金を受ければ全生徒の瞳は一齊に輝いてこの様を見守つた

それから高田部長の發聲で萬歳を三唱、さらに深めたこの意義を乙女心に刻銘した同校生徒一同は再び隊伍を整へ本社前から行進した

龍山　祝へ、祝へ――祝賀の日の十八日、この日龍山方面の人波は午後一時を期してどつと感激の街に繰出した、午前中各官公署、會社、學校、工場、各愛國班ではそれぞれ宣戰の詔書を奉讀して嚴肅な祝賀行事を擧行、加藤神祠に戰捷報告、武運長久を祈願して龍山驛前廣場に集合すれば期せずして起る〝萬歳〟〝萬歳〟にはや街は日の丸一色に塗りつぶされる

午後一時龍山警防團を先頭に各團體、校旗を押し立てた感激部隊はそのまま軍部の街を縫つて軍司令部に雪崩れ込めば板垣軍司令官、高橋參謀長等も一々これを迎へてにつこり、民の熱誠に應へてにつこりとしてこれをうけて答禮、日の丸部隊は師團司令部へ殺到、萬歳を連呼して三角地に出で京城府廳を訪問、戰場にも屆けと萬歳を三唱して龍山署前に繰出し今日の感激の一日は旗の波の中に暮れて行つた

鍾路　京城鍾路の奉祝の感激は十八日正午を期して最高潮に乘し上げた、京城の隅々から總督府前へぞくぞくと誇かける旗の波は鍾路廣場を渡辺と萬歳を叫ぶ萬歳の聲に沸き立つた、老も、若きも、男も女も今日は世紀の凱歌に歡喜と感謝に溢へるその顔々は皇國臣民の有難さと誇りで輝いてゐた

この坩堝にまき込むこの感激の渦は鍾路の歴史あつて始めての國民的光榮の聲であつた

江南　十億東亞民族を擧げて喜ぶ昭南島陥落を機に戰捷第一次祝賀を行ふことに決定された十八日の朝は明けた、昨夜來降りつた雪は今日の大祝賀會を祝ふが如く眼界を眞白く化粧して中天に輝く新日本の威容を仰ぐ感激と誇りに胸をふくらませて日の丸の旗を軒先へ揭げ、永登浦漢江新吉の各神前へ額づいた江南十萬府民は、戰捷を奉祝し續いて各官公署會社工場でそれぞれ感激の祝賀式を行ひ、宣戰布告の大詔奉讀を嚴肅に執り行つて午前十時の定刻が待ち遠しと各學校、中等、國民校生徒を初め各町愛國班員が街を行く足どりも輕く南京城驛前、漢江神社の二ヶ所に集合

それぞれ總指揮者の先導で西南太平洋上にも轟けと高らかに萬歳を奉唱して日の丸の小旗を手に手に『祝シンガポール陥落』『皇軍大捷』『皇國萬歳』などと墨痕鮮かに大書した長旗を押したて『勝つたぞ日本』『米英撃滅』の歌を力強く合唱しながら全市を練り廻り斯くして世紀の大祝賀の盛典は壯觀に乘り行はれ工都江南は國民の感激渦巻く戰勝祝賀の一色に塗り潰された

城東警防團の祝賀行進

城東警防團では井上團長以下全員が午前八時龍谷高女校庭に集合、嚴かな奉祝式の後市街行進を起したが去る總督府に至り第一回目の行進であり一同朝鮮神宮へ向つた

亡き娘に代つて
感激の國防献金
祝賀日に龍山署へ寄託

英東亞侵略と搾取の牙城新嘉坡陥落に沸く第一次祝賀日の十八日〝萬歳〟〝萬歳〟の歡聲の坩堝に包まれた感激の街を縫つて今は亡き愛娘少女の母からこの日の感激を手向けるやうに龍山署に五百圓を添へて一通の封書が屆けられた、それには

事變勃發するや皇軍の遠征に乙女心を躍らせて街頭に小旗を打ち振り兵隊さんの武運長久を祈りました子供が、不幸今回の輝しい榮光を見ずして逝き御國に御奉公も出來ませぬと親としてお恥しく地下では娘も嘸々たる武勳を揚げられました皇軍將兵にどんなにか感激して居ることでせう、就きましてはこれは誠に僅少で恐縮で御座いますがその子供が學童時代から貯蓄してゐたもので、故人に代つて今日の感激の微意を表したく存じまして……

と今日の感激も見ずして哀しく逝つた娘に代つて金五百圓を國防献金すべく文面に託してゐた、この母は京城錦町二四〇ノ一二見原八代さんで、娘一枝さんが生前まだ學校に通つてゐるころ暇さへあれば第一線戰場に馳す兵隊さんを讃頌し慰問の手紙を書いて送らせてゐたが、過日不幸一枝さんはこの日の感激も味はずポックリこの世を去つた

お母さんの八代さんは新嘉坡陥落の日も待たで死んで行つた娘を思ふと娘の不憫さが一入増してせめて一目でも今日の感激に振られる日の丸の旗の波を見せてやりたいと思つたが、一枝も地下でどんなに感激してゐることだらうと思へば居堪らず、一枝さんが生前貯めてゐた小遣をせめてものと國防献金すべく龍山署に託して來たもので、係官も眼頭を熱くしてこの涙の献金に感激してゐた

寫眞＝志願兵を先頭に京城運動場から繰り出す東部方面の旗行列(上)龍山警防團の奉祝部隊(中左)南京城驛前廣場に集合した江南市民の旗行列(中右)本社訪問の龍谷高女生(下)

ぽんと二萬圓
祝賀日の『献金部隊』

本町署へ　シンガポール陥落奉祝日の十八日本町署には大口小口色とりどりの國防献金で賑つた府内長谷川町三五大谷蔵氏は金二萬圓、同じく府内旭町會社員一同(代表山本滋谷氏)は金二百四十五圓五十錢を國防献金

▲金三百圓、天主教京城教區々長岡本鐵治氏▲金四十圓二十錢若草町一三六第良榮謙氏

龍山署へ　新嘉坡陥落祝賀日の十八日、龍山署に寄託された献金の主なもの

百五十圓　府内阿峴町五七〇ノ三五松本輔伯氏(ベ)▲二十七圓九十錢　府内金町七宰野キミさん(ベ)四十圓　府内孔德町西部町會第六區第七班々員一同代表者吉永光狀

防空防火の映畫會

東大門署では管内警防團に防空防火の認識を深めさせるため十八、九兩日午前八時から鍾路四第一劇場で防空防火に關する映畫會を催し、兩日共福田警察長自ら講演を行つた

陸海軍へ五百圓献金
西部大島町會

西部大島町會では無敵皇軍の赫々たる戰果に感激、十八日本社を訪れ陸海軍へ(各二百五十圓づゝ)合計金五百圓の献金手續きをとつたなほ同町會第十一區卅二班員一同は金廿一圓十錢を同じく本社を通じ献金寄託した

學費を節約して献金
祥明實踐女生

昭南島占領の快報は乙女達の胸にも感激が溢ち溢れ祥明實踐女學校生徒一同は學費の一部を割いて集めたのが百五十圓にもなつたので同校長荒村祥明氏は十八日本社を訪れ献金寄託した

十字路

◇……『シンガポール占領を祝す』のアドバルーンは中央に躍り上つて十八日正午の京城府民の奉祝氣分は擴張的な景氣を見せて數萬の大群衆は一瞬の火の玉となり警察隊を先頭に次から次と總督府へ

◇……中に一際高い調子と妙なるメロディが流れて來たが、これは京城道興行協會、朝鮮演藝協會の一隊で流石お手のもの、演藝隊だけに出演者の興行協會南部、大石、石鐵氏や演藝協會の青山、豊島氏等は景氣々々……

◇……警務局長の三機さんは大いに氣に入られたやうで『しばらくやつてくれ』と激勵され樂手連は特別なハリキリ方、總督閣下が群衆に應へて手を揚げるまで約小一時間に亙る大演奏は旗行列中の一異彩であつた

愛の赤道【9】
竹田敏彦(作)
都竹伸一(繪)

陸と日向(二)

「ありがたう、上加減だよ」

二郎は、心からの感謝をこめて千鶴子に答へた。

「少しばかり石炭を入れておきますから、熱くなりましたら、おうめくださいまし」

「あ、ありがたう」

二郎は、焚口を出て行く千鶴子の足音を送りながら、熱湯漬けの心地よい疲勞を、澄み切つた湯の中へ浸した。

窓際の下に汗を落す人湯の心地の……忘れ難いが、祖國の秋の色を、浴場に眺める味も、また格別の快よさを覺えずにゐられなかつた。

彼は、足の指先まで見える澄みきつた湯に顎まで浸して、ゆるやかにたゆたふ薄色の湯氣の中から高窓のガラス戸に覗く秋の夕空を仰いだ。

それは、何とも譬へやうもない駘蕩たる一と時だつた。彼は、あまりの快よさに、湯槽の縁に後頭部をもたせて、じつと眼を瞑つた。

何かに感謝したいやうな氣持でさへあつた。

と、さつきの千鶴子の心遣ひとりげなエプロンの姿が思ひ出された。

「この風呂も、あの娘が炊くんだな」

ふと、そんなことを考へてゐると、突然、座敷の方から賑かに、晃子の陽氣な笑聲が洩れた。

瞬間、寬ぎきつた二郎の夢心地が、遽かに險しく硬直するのを覺えずにゐられなかつた。

『何うして、兄貴も、同じ從妹なら、千鶴子のやうな娘に目をつけずに、あんな薄ツ気な、晃子なんかを選んだのだらう』

千鶴子の家は、父仙助の投機熱から不運に沈んで、二郎の留守中仙助は病死し、母親は、名古屋の下宿に働いてゐる長男の許に引取られたのである。しかし晃子にしてみても、別に相違のある身分ではなかつた。埼玉の實家は早くから退轉してしまひ、千鶴子と同様に中途で女學校を退いた晃子は、何と思つたか一人で東京へ出てきて目黒の姉の縁先に厄介になりながら、丸の内邊の會社へタイピストとして通つてゐるのではないか。

容貌にしても甲乙はなく、性質から見れば寧ろ晃子の方が劣る。まして千鶴子は大地主につながる父の系統に屬し、晃子は父の或る遠い從兄の妾腹から人に嫁した母方の立場ではないか、それが、一方はエプロンがけで女中同様に働いてゐるのを、一方はまるで素知らぬ顏で、主人筋の令孃のやうに振舞ひ、しかも兄の婚約者として、これを周圍が默認してゐる。

「何といふ片手落ちだ……」

二郎は、今朝も暇りの途々、兄の縁談の相手を訊ねた時の千鶴子の様子や落膽の節々に思ひ當つて心から可憐しさを覺えずにゐられなかつた。

『さうだ、あるひは、母の指金かも知れない』

二郎は生みの母親ではあるが、日頃の性格を知つてゐるだけに、何か義憤に似た憂鬱を感ぜずにゐられなかつた。

晝間は、久しぶりの歸省の挨拶取りのさうな話しもなく取つたので、事情のほどはまだよく知らないが、一二郎の想像は、どうもそこへ落ちるのだつた。

『よし、今夜は話が出るだらうから、その時によく訊いてみよう』

まさか兄貴の意向ぢやあるまい。

二郎は、ことの……

小心・恐怖

小心内氣、憂鬱苦悶、長上恐怖、多數恐怖、對人恐怖、外出恐怖、疾病恐怖、交際恐怖、不安強迫觀念、憂鬱性神經衰弱、赤面恐怖、讀書困難等に悩む人は、この新書を讀めば治るといふ大好評を得、「新聞名記入申込あれ説明書送呈」

東京市牛込區早稻田鶴卷町三　東京正生院

ドモリ

多年の悩みから完成した新療法で、學者名士をはじめ朗讀吃語も治る、新聞名記入申込あれ

東京市牛込區鶴卷町三番地　東京正生院

祝皇軍大捷
戰ひはこれからだ　勝つて兜の緒をしめよ

(順序不同)

天一製藥株式會社
朝鮮貿易振興株式會社
ニユートン本舖　中央理化學研究所
國際新藥研究所
盛文堂新聞舖
荻森秀市
株式會社　荏原製作所　京城出張所
第一生命保險相互會社　朝鮮支社
朝鮮洋紙配給株式會社
帝國酸素株式會社　京城支社
株式會社　朝鮮鑿岩機製作所

祝皇軍大捷
節約だ　皆勞だ　貯蓄だ　勝つて勝つて勝ち抜かう

(順序不同)

楠見組京城支店
志岐工業株式會社
森組京城支店
朝鮮農林株式會社
合資會社　關東組
合資會社　山本組
東商事産業部
日本ヒユーム管株式會社　京城支店
朝鮮金屬株式會社
東洋鑛業機械株式會社
日滿土木株式會社
西山龍市
中河原重吉
株式會社辻本商店
朝鮮化工業株式會社
淺野カーリツト株式會社　北工業所
京城三越

商業及法人登記公告

[illegible]

日本共立火災
京城支店・京城府黄金町二ノ一九九(取引所三階)
電話本局一五六六・八〇六二
支店長宅　電話龍山一六三八

天津行準職員募集　三井物産會社　京城支店庶務課

男女毛深い方　ヒゲ胸毛ウデ毛スネ毛其他手足身體の毛を除く方法、無代進呈　東京市牛込區

會計檢查、會社解散並ニ清算事務、新稅務及決算事務　計理士　香川弘

荷造作業員(ワク)　茂漢運搬組

巡查募集

主徒　管沼タイプライター　タイピスト募集　京城府古市町

毛皮　ナメシの事に應ず

荷造ト機械運搬　戸村組　電本②五〇七八

犬猫の病院

京日案內

料金表(料金は總て前金)　雇人　募集　用達　金融　雜件　金庫　電話　求貸　特別案內

急聘　朝鮮有限會社
工場敷地を求む
電本三四四七番
女子事務員採用
秋田證券現物店
タイピスト募集
朝鮮電力株式會社
至急社員採用
愛國生命
採用
昭和精鑛山
タイピスト女子事務員採用
日窒鑛業開發
奮闘の士を求む
昭和機械製作所
タイピスト募集
サンエス商會
寶店舖
湯川
集金人募集
京城花祭奉讃會

十六日ヨリ上映　大東亞戰況ニュース　丑の刻變化　あの山越へて　浪花舘

十八日－二十四日　戰ふ軍樂隊　左甚五郎　春遠からじ　京劇

十四日ヨリ上映時間表　城寶樂劇隊第二回公演　戰況ニュース　柳生大乘劍　城寶

シンガポール陥落の意義　獅子港總攻擊　和信館

勝手ながら館內修理の爲本月末日迄休館させて頂きます　明治座

半島歌劇團　白い壁畫　東寶若劇

三味線　娘　母　城南劇場

あきれた白萬圓　巨人コーレム　第一劇場

十九日ヨリ二十二日マデ　大東亞戰況ニュース　東遊記　黑い瞳　中央劇場

十七日より上映　大東亞戰爭戰況ニュース　雲雀　忠僕直助　喜樂舘

獅子港陥落の意義　寶塚少女歌劇團　獅子港の想ひ出　獅子港總攻擊開始　京日文化

二月十四日より　太田の爆笑漫蔵　朝日座

青春座革新公演　貞烈夫人　東洋劇場

十八日ヨリ　半島樂劇團一座　妻の面影　桃花劇場

妻の倫理　美人草　新富座

祝シンガポール陥落　文化映畫　ハンネレの昇天　雲之丞變化　大陸劇場

夕刊 京城日報

大東亞戰爭 應召者に有難き御沙汰

畏し特別の思召 けふ復權令公布、實施

【東京電話】畏き邊りでは國を擧げて戰捷第一次祝賀式の佳き日に當り、特別の思召をもつて大東亞戰爭のため應召したもので、罰金以上の刑をうけたものに對し恩赦復權の有難き御沙汰あらせられた、よつて政府は十八日附官報號外をもつて復權令を公布し、即日これを實施することゝなつた

復權令

朕復權令ヲ裁可シ茲ニ之ヲ公布セシム

御名御璽

昭和十七年二月十八日

各國務大臣副署

内科 医学博士 金容弼 京城府桂洞町一三二（徽文中学正門前） 電話光(3)八五六番

陸海軍省告示

【東京電話】十八日復權令が公布されたが陸海軍省ではそれぞれ省告示をもつて

昭和十七年勅令第九十四號により復權したるものにしてその旨を受けんとするものはその刑の言渡しをなしたる軍法會議の檢察官にこれを申出づべし

前項の軍法會議存在せざる時はそれぞれ陸海軍大臣に申出づべき

旨の告示をなした

復權令內容

【東京電話】十八日官報號外（勅令第九十四號）をもつて公布された復權令の內容下の如し

罰金以上の刑の言渡しをうけたるため資格を喪失し、または停止せられたるものにして昭和十七年二月十八日前、その刑の執行を終り、または執行の免除を得たるもの、大東亞戰爭のため應召したる時はその應召の時において復權、すでに應召したるもの（支那事變のため應召したるものを含む）につきまた同じ、昭和十七年二月十八日以後に再び罰金以上の刑に處せられたるものはこの限りに非ず

附則 本令は公布の日よりこれを施行す

陸海首腦に 清酒御下賜

【東京電話】畏き邊りでは曠古の征戰に緒戰以來の赫々たる戰果を御嘉賞、皇軍將士を嘉せられ 天機ことのほか御麗はしくわたらせられるが、シンガポール陷落を機に十八日東條首相兼陸相、杉山參謀總長、永野軍令部總長、嶋田海相に對しそれぞれ清酒ならびに鯣を下賜せられたので東條首相以下大御心のほどに恐懼感激した

帝國海軍の艨艟〇〇隻 昭南軍港に入港

海鷲も空から平和進駐

【昭南島十七日同盟】砲煙彈雨に明け暮れたのも二日前昭南軍港は以前の平和と靜けさを取戻した、十六日早朝すでに水路啓開を終つて呼稱も新たな『昭南軍港』に帝國海軍の艨艟〇〇隻は眼にしみるやうな軍艦旗を風になびかせながら、堂々の艦列に周圍を壓して靜々と平和の入港をした、折から空には海鷲が砲煙も收まつた大空に銀翼を輝かせつゝ平和の進駐だ、ここを見ても二日前のあの激戰の坩堝の跡とは見えない平和の靜けさだ、これこそ昭南島の新しき眞實の姿なのだ、さうして大東亞戰爭の第二段階に貴重な礎石としての責務を負つて起ち上つた姿なのである

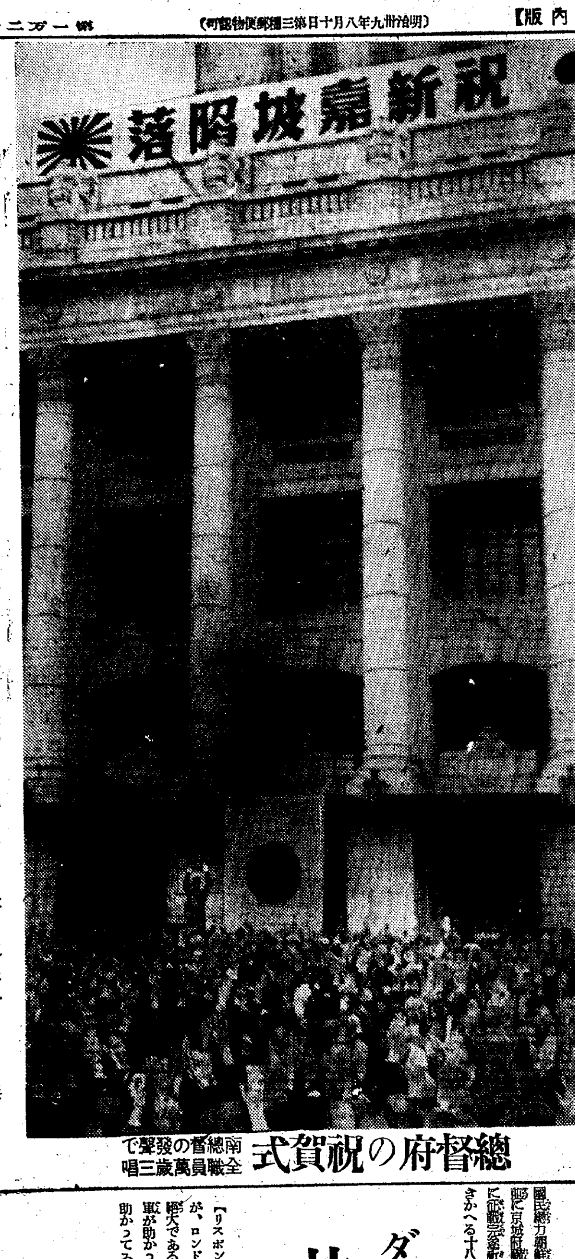

總督府の祝賀式 南總督の發聲で全職員萬歲三唱

勝つて兜の緒を締めよ

總督府の祝賀式 總督訓示

東亞の民十億が歡喜に沸き立つ第一次戰捷祝賀日に際し總督府では午前十一時卅分から南總督以下三千職員が正面玄關前に整列、歡喜なるうちにも溢れる喜びを見せてシンガポール陷落祝賀式を擧行した、國民儀禮に次で南總督の訓示あり、皇國臣民の誓詞齊唱、最後に南總督の發聲で萬歲を三唱して式を終り、一たん散會して各局課において正午の黙禱を行ひ、東條首相の放送に從ひ萬歲を絶叫、祝盃を酌んで皇軍の武運長久を祈願した當日の南總督訓示左の通り

南總督訓示

大東亞戰爭の[illegible]新嘉坡陷落を諸君と共に祝賀致すについて感激禁じ難きものがあります、周知の如く新嘉坡要塞は大正十一年ワシントン海軍軍縮條約調印以來、英國が東洋侵略の據點として巨億の資材を投じてこれを構築し、世界に誇るものとして難攻不落を誇つた要塞であつて、その竣工式は四年前の二月十四日アメリカ太平洋艦隊をも招聘して示威的にこれを擧行し、他日、英米共同してこれを使用することあるべきを暗示致したことは今猶記憶に新たなる所であります[illegible]

ここに敵の防戰を見事に粉碎して日章旗をマレー最南端の敵都の上に飜へすに至つたことは洵に痛快の極みと申さねばなりません、而してこのことは世界第一級の敵要塞を攻め落したといふことだけに意義があるのでなくして、次の如く絶大なる多くの意義が存することを認識しなければなりません

歷史的意義 英國の數世紀に亘るアジヤ侵略の歷史が茲に終りを告げ新しいアジヤの歷史が始まる時機に逢したること

軍事的意義 之を以て英國は南洋一帶は無論、印度洋の制海權をも抛棄せざるを得ざるに到り、印度及び東南アフリカと本國との連絡は切斷さるゝの危險に瀕し且つ蘭印に據る反樞軸合衆國及び蘭印の抵抗力は相互の間に連絡を失ひ、時の經過に隨つて滅亡すべき運命にあること

經濟的意義 英米はマレー、蘭印等の重要軍需資源を利用し得なくなつたのみならず、印度、濠州等との連絡路は敵側の國防經濟に重大打擊たる反面、我國は逆に豐富なる南方地帶の資源を利用するを得て、如何なる長期戰も堅忍を事む所として經濟建設を進むることとなつたこと

政治的意義 シンガポール陷落は直ちに全世界の戰局及び政局に影響し盟邦獨伊の政戰兩略をして著しく有利ならしめ、世界新秩序の建設が期を劃して前進するに至つたこと

以上の如く新嘉坡の陷落は凡ゆる點に於て重大意義を有するのでありまして、[illegible]若干殘存する敵國人を除き、大東亞共榮圏內數億の同胞がこの大戰果に對し一齊に歡呼の聲を擧げつゝある樣を想見し、指導的國民として衷心より感激を禁じ得ぬ次第であります。然れども固より戰ひはこれを以て終つたのではなくして、之からまた幾段階かの戰ひを經過しなければ眞の目的を達成するとはできません、英米の國民性を見るに、彼等は幾ら敗けても勝利の希望を捨てず『時間』を味方と恃んで最後まで頑張り拔く『粘り』を有つものであることは彼等の過去の戰史が物語つてをります、故に我々國民はこの相手の性格を認識し、遙かに彼等に優るべき頑張りを以て何處までも戰つて戰つて戰ひ拔き勝つて勝ち通さねばなりません

今日迄の緒戰は前衞としての勝利なりしも眞の本戰爭は今後に在る、我等國民は『勝つて兜の緒を締めよ』との日本古來の諺を固く守らねばならぬ

ビリン河敵前渡河

皇軍敗敵を追つて猛進

【ビルマ戰線〇〇十八日同盟】サルウィン河を渡河敗敵を追つて北進中のわが精銳は十六日午後早くもモールメイン北方百キロのビリン河に進出頑强に抵抗する敵を擊破してビリン河の敵前渡河に成功した

後任參謀次長 田邊中將と決定

陸軍省發表

【東京電話】陸軍省發表十八日參謀次長陸軍中將塚田攻の南方々面帝國陸軍總參謀長轉出に伴ひ過般左の如く發令せられたり

補參謀次長 陸軍中將 田邊盛武

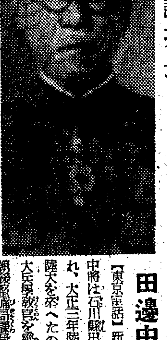

田邊中將略歷

【東京電話】新參謀次長田邊盛武中將は石川縣出身、明治廿二年生れ、大正三年陸士を卒業、ついで陸大を卒へたのち參謀本部員、陸大兵學教官を經て佛國へ出張、歸朝後整備局課員を經て昭和九年動員課長、同十二年少將となり、士官學校幹事などを經て同十四年中將に昇進、現地軍部隊長に續いて現地軍參謀長となり過般參謀次長に補せられたものである【寫眞＝田邊中將】

不退轉の決意を固めよ 滯京中の大野政務總監語る

【東京特電】戰捷祝賀日に際して滯京中の大野政務總監は次の如く談話を述べた

わが皇軍が、陸に、海に、空に赫々たる勝利を擧げ、大東亞共榮圏建設への巨歩を踏み出したことは洵に慶賀に堪へない、朝鮮同胞が一心一體となつて征戰完遂に突破すべき覺悟をこの際新たにすべきであるのはいふまでもなく朝鮮としても戰時下半島に課せられた重大責務の遂行に邁進すべきである、シンガポール陷落を機として百戰不敗の強い氣概と信念とを固めると同時に最後まで勝ち拔くといふ不退轉の決意を一層深めたい

先づ健康 弱体強化 疲勞恢復 ビオトーン 植村製品

總督府東京事務所祝賀式

【東京特電】戰捷第一次祝賀會に當つて總督府東京事務所では午前十時同所三階の會議室で祝賀式を擧行し、出張員百五十餘名出席、國民儀禮の後[illegible]宣戰の大詔を奉讀一同萬歲を三唱して祝酒で乾盃、心からの祝賀を行つた

米、逮捕樞軸國人 三千八百餘人

內三分の一は日本人

【リスボン十七日同盟】ニューヨーク來電によれば、米政府當局は十七日朝大東亞戰爭勃發以來米國政府により逮捕された樞軸國人は三千八百四十八人で、そのうち三分の一はカリフォルニヤ、オレゴン、ワシントンの各州に居住する日本人であると發表した

戰捷奉告 征戰完遂祈願祭

けさ朝鮮神宮大前で 總力聯盟主催下、嚴かな行事

國民總力朝鮮聯盟、同京城道聯盟[illegible]の戰捷奉告並びに京城府聯盟主催の征戰完遂祈願祭は祝賀の歡び沸きかへる十八日午前十時から[illegible]在鄕軍人會役員、國防婦人會役員、[illegible]役員、方面委員、町總代[illegible]事長、各種團體事務長、[illegible]朝鮮本部役員、京城府會議員、愛國婦人會役員、府會議員、商工會議所議員それぞれ列席、朝鮮神宮大前で盛大に執行された、まづ[illegible]陸軍を代表して[illegible]、海軍代表黑木大佐それぞれ玉串を奉奠同十時半嚴かに式典の幕を閉ぢた

ダンケルクの比にあらず

英軍の打擊は絶大 人的損害

【リスボン十七日同盟】ロンドン來電＝シンガポール陷落の人的損害については未だ公表されてないが、ロンドン軍事專門家は大體六萬の兵員が日本軍の手中に陷ちたとともに其の他物的損害は絶大であると見てゐる、ダンケルク撤退戰の際の數字は正確に發表してゐないが、三十萬のイギリス軍が助かつたと見られてをり、その他ギリシヤ戰においては六萬、クレタ戰においては一萬五千名が助かつてゐるが安全撤收率から見てシンガポールはこれと比較にならぬ損失を招いたと見られてゐる

上海特電【十七日發】ワシントンアバス電によればアメリカ政府筋はシンガポール陷落に際しパレンバン方面の戰況につき十六日次の如き見解を發表した

シンガポールの失陷はフランス敗北に勝るとも劣らぬ大打擊である、シンガポール失陷により先づ豫想されるものは日本軍の蘭印攻擊である。シンガポールを制壓した日本軍は今やその軍需品及び軍隊を自由に移動し得る地位にあり、またパレンバンの失陷は聯合國軍にとり九割の石油を喪失することゝなつて重大なる結果を生ずることになり、西南太平洋方面の聯合國軍は石油の供給を大半蘭印に仰いでゐた關係上大支障を來し今後西部軍の石油はアメリカより[illegible]せねばならぬが距離的關係から非常なる困難を伴ふであらう

殘存敵兵を捕捉

山東省に大包圍殲滅戰

【山東〇〇前線十七日同盟】去る十二日以來第一期作戰に入つたわが中部山東作戰は[illegible]部隊下の第百十四師以下新編第四師に對し陸鷲協力下に果敢なる大包圍殲滅戰を展開しつゝあり十六日中の戰果左の通り

一、明方〇〇附近より行動を開始した大西、山本、國井、池田、黑岩諸部隊は逐次に敵を擊碎、十六日午前十一時には[illegible]（沂水西北五キロ）の敵に進出、[illegible]杉山部隊は十六日[illegible]東方二十三キロ附近において約一千の敵を擊滅、さらに悅莊（沂水西北方）に[illegible]

同日午後二時[illegible]（沂水西方）および[illegible]（沂水北方）に敵を壓迫しつゝあり[illegible]中である

バタアン半島 猛砲擊 米軍から發表

【リスボン十七日同盟】ワシントン來電によれば米陸軍省は十七日バタアン半島方面の戰況につき次の如く發表した

一、日本軍はカヴィテ沿岸の[illegible]陣よりバタアン半島戰地に猛砲擊を續けたが、損害は僅少であつた

一、日本軍はコレヒドールをはじめマニラ灣內の他の三要塞を砲擊した

一、日本軍落下傘部隊は十六日終日繰返しバタアン半島の米軍陣地に爆擊を行つた

日本落下傘部隊の成功 蘭印も肯定

【ヴエノスアイレス十六日同盟】日本軍落下傘部隊のパレンバン占領はバタビヤ放送により繰返し否定され右落下傘部隊は『勇敢にして戰鬪を好む蘭印兵』により悉く殲滅されたといふデマが執拗に振りまかれたが、エーピー通信バタビヤ電によれば蘭印軍當局は十六日に至り遂に日本軍の成功を認め蘭印石油の五割を產するパレンバン地方が日本軍の掌中に歸しつゝあることを肯定し、右成功は日本軍の絶對的優秀なる航空兵力によるものでその冒險を阻止せんがために米英兩國空軍が蘭印空軍に協力して戰鬪に當つたが、その甲斐なく退却を餘儀なくされた旨報じてゐる、この情報は直ちにバタビヤに擴がり防衞當局米英蘭の[illegible]を一層深刻ならしめつゝある

國府駐西公使 樞軸各代表を訪問

【マドリード十七日同盟】過般着任した國民政府駐スペイン[illegible]氏は十七日スペイン外務省に儀禮訪問、スペイン・デ・ラス・トレス伯爵を訪問同伴の須磨駐スペイン公使の紹介で新任の挨拶をなしたのち獨伊兩大使をも訪問した

總督府辭令

▲（企畫部）本府理事官井上良[illegible] 叙高等官六等（十六日附）▲（企畫部）本府理事官井上良[illegible]▲（平壤工業）實業學校教諭赤木久米男依願免本官（各通）（十七日附）

時の錄音

けふ戰捷第一次祝賀日。

×

高らかに唱へ、大日本帝國萬歲。大らかに祝へ、勝利日本。

×

地軸を搖がし、宣天を破る歡喜のどよめきを——

×

チャーチルよ何と聽く。ルーズヴエルトよ何と答へる。そして蔣は？

×

そは驚きものへの挽歌だ。だがそは又新しきものゝ逞しき建設の歌聲だ。

×

見よ、儼として[illegible]英米陣營その激動は敗北の豫定ではないか。

×

だが、國民よ、驕つてはならぬ。明日からの長期戰に備へ。

獨新聞長官 大島大使訪問

【ベルリン十七日同盟】ディトリッヒ新聞長官は十六日獨大本營から歸還した大島大使を訪問、シンガポール陷落の祝辭を述べ、日本將兵の武勇に感激し赤十字資金として一千マルクを寄附した

兒玉伯、首相訪問

【東京電話】兒玉拓相伯は十八日午前十一時首相官邸に東條首相を訪問、大東亞建設審議會[illegible]に關し要談した

肺結核 肋膜炎 本劑特有の滲透性殺菌力は、結核菌の發育を阻止し、消炎力に依り解熱・鎭咳・祛痰を容易ならしむるので、肺結核、肺尖カタル、肋膜炎、腹膜炎、肺門淋巴腺炎、喘息・百日咳にも適切なり。 カラニウム 東京市小石川區音羽町七ノ六 ヤシマ化學工業株式會社

この感激を増産へ！
☆ 傷や凍傷はオゾで早く癒して職場に突進だ
肌あれ ひび 凍傷 けが 怪我 ちぢれ 鼻詰り 歯痛 たむし 顔剃後 二十五錢・五十錢・一圓
オゾ 本舗 都南莊

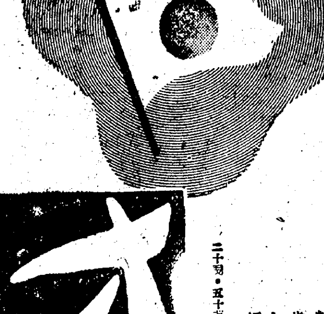

田邊發賣品
純正スルファピリヂン トリアノン
肺炎 氣管支炎 扁桃腺炎 流行性感冒 急性・慢性化膿症
治療…には病原菌を殺滅する強力化學療法劑を選擇のこと…
スルフアピリヂン劑＝トリアノンは肺炎双球菌及びインフルエンザ桿菌を克服する點に於て從前の一基一二基劑に優越する他、葡萄狀球菌、連鎖狀球菌に對しても同樣、强烈なる菌克服作用を發揮するを以て、これらを起因菌とする全ての化膿症に對して發病當初より應用することが推奬される。
三十錠…三圓 百錠…九圓 他に粉末・注射液あり

婦人朝日 三月號 十五錢
特輯・衣料切符制時代
醜の御楯・世紀の窓 飯島幡司
戰爭と讀書 中野好夫
險に殘る飯沼君 塚越賢爾
南方資源圖（色刷）解說 下田博
万葉のこゝろ 齋藤瀏
勤勞の制服 渡邊綱男
絹毛に就いて
婦人皆勞
瑞穗の國の女性
兵隊と人形
夕燒 壺井榮
故鄕を愛した女 大江賢次
朝日新聞社發行

この歡呼 地軸搖ぐ
奔流する旗、旗、旗の波
感激の坩堝と沸る京城

ちぎれるほどに振る旗の怒濤に大京城は搖れた〝祝シンガポール陷落〟の長旗が往く續いて無數の〝日の丸〟が大きく搖れる、搖れる、世紀の日、戰捷第一次祝賀日の十八日はおほらかに明けて歡喜の渦に包んだ、その日京城の午後の街を旗行列の長蛇が大きくうねり續いた萬歲、萬歲の歡聲が擧る、擧る、午後一時總督府構内、日の出國民校、京城運動場、東中、龍山驛前、南京城驛前、漢江神社境内の七ケ所から奔流した旗の波は轟々と涯しなく續いて京城の街を埋めた、國民校の男女兒童の可愛い唇から萬歲の叫びが飛び出す、男女中等學校生徒、專門學校の學兒が續く、愛國班の老も若きも男も女も顔を綻ばし〝日の丸〟を振つてゐる、最高指揮官千田京城府聯盟理事の指揮棒がサッと振られた〝宣戰詔勅一度下り……〟〝勝つたぞ日本〟の歌聲が一齊に卅萬人の口をついて出る、ブラスバンドのリズムが後春の空に朗かに躍つてゐる、軍司令部で、總督府で海軍武官府で萬歲々々の怒濤はうづ卷き旗は歡喜に打ちふるふ歡聲が擧り旗の波が大きく搖れた、そのなかを花電車が走る、〝萬歲〟……〝感激の歡聲はいつまでも續いて軟かい午後の陽射しに新世紀創造の息吹きを感じつゝ大京城は終日旗の波に搖れた……

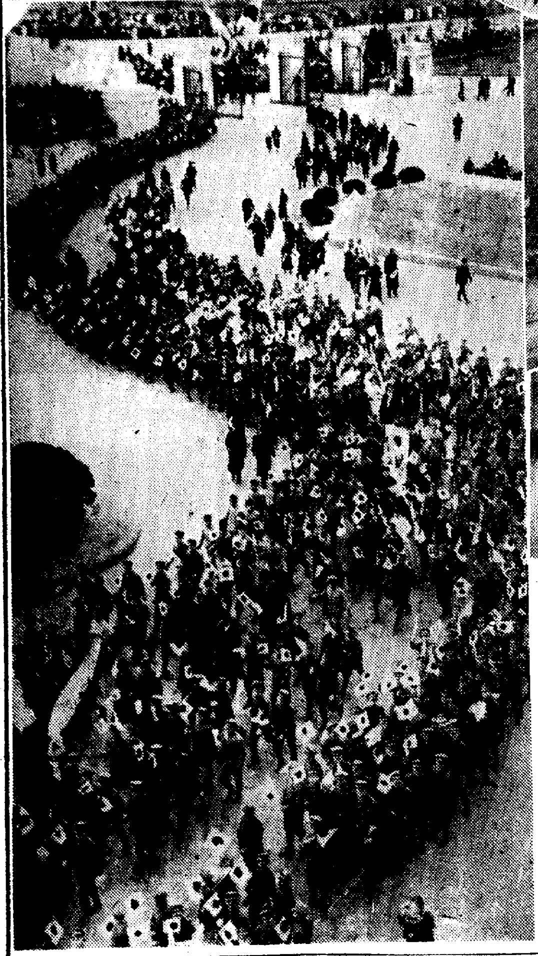

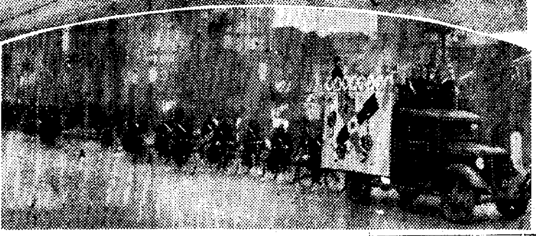

寫眞=上段右から左へ本府、軍司令部、海軍武官府の祝賀式こ下段右上は祝賀花電車、下は本社の自轉車隊、左は旗行列

聖壽の萬歲奉唱
首相の發聲で轟く一億の聲

【東京電話】東條首相は十八日戰捷第一次祝賀記念日に當り正午首相官邸より左の如き放送を行ひ聖壽の萬歲を奉唱全國民これに唱和した

今やシンガポールの陷落により米英東洋制覇の重要なる據點はわが手に歸し大東亞建設の礎石はまさにならんとしてをります、これひとへに御稜威のもとわが忠勇無比の陸海將兵よく力戰奮鬪し一億同胞また鐵石の團結をもつて擧國邁進したる結果にほかならぬのであります、こゝに戰捷第一次祝賀に當り謹んで聖壽の萬歲を壽ぎ奉ります、天も地も裂けよとばかり御唱和を願ひます

天皇陛下萬歲、萬歲、萬歲

感謝で擧げる盃
總督府の祝賀

〝やあおめでたう〟〝おめでたうございます〟春の深かい陽射しの流れ込む白堊殿總督府第二會議室に南さんを圍んでずらりと居並んだ各局部長勅任事務官、武官府の黒木大佐等は目の高さまで盃をあげるとニッコリ笑つて飲みほした、シンガポール陷落祝賀式を終へた同總督以下は各自室に歸ると正午の默禱を靜かに捧げ、ラジオを通して叫ぶ東條首相の萬歲に和して萬歲を三唱後、しづかに嚴しく酌みかはした祝盃である、外には早くも長蛇の列をなした旗行列の波が萬歲、萬歲を絶叫しつゝ白堊殿に押しかけてゐた

京城商議で
けふ戰捷祝賀式

シ港陷落第一次祝賀日の十八日京城商議では午前十一時半から第一會議室に、杉山理事以下全職員参集して戰捷祝賀式を嚴肅盛大に執行、十二月八日渙發せられた大東亞宣戰の詔書奉讀後一同冷酒を酌んで聖壽萬歲、[illegible]式した

異彩を放つ
青天白日旗

午後一時からの府民旗行列に參加する北部集合所總督府前廣場は定刻前早くも押しかけた旗の波で一杯だ、何れも嬉古の喜びに顔を紅潮させてゐる、この中には盟邦[illegible]中華民國の[illegible]一隊も加はり大東亞解放の喜びにはためく青天白日旗を先頭に行進するは異彩を放つてゐた

朝鮮みやげ 製作販賣 バカチ工藝品 本町入口 大和町

朝鮮名産 人參精茶

大前に額づく
赤子の群、群

戰捷祝賀の悦びに沸きかへる十八日、朝鮮神宮の大前に泣いて〝み民われ〟の感激を捧ぐる赤子の流れは早くも暁から敬虔の氣いや深き神域の淸淨な玉砂利を踏みしめ廟議とうちつゞいた日本の宗教として新しく起ちあがつた基督教徒が敬服も淸らかに神前に額づいて人目を惹く、これも亦大いなる朝の美しい姿だ午前十一時、愛國班や學生生徒の人波を縫つて隊伍堂々と軍靴の音も高らかに〝み盾〟の決意を胸に燃やした志願兵訓練所生の一隊が遠い戰野を瞼に浮べて最敬禮する、幼稚園の園兒達が手に手に日の丸の旗を振つて〝父さん萬歲、兄さん萬歲、日本萬歲〟と連呼しては、境内いつぱいに微笑の波を湧き立たせる、おゝ神の大庭に繰展げる〝この日この時〟の日本人の感激よ祝へ祝へ涙と共に萬歲だ、無慮十萬人、大前に終日感激の繪卷を繰ひろげ、赤子の心は戰捷の悦びと共にいよいよ強く大東亞戰完遂の決意に燃えた

祝ふ滿洲國

【新京支局電話】滿洲國における大東亞戰爭戰捷第一次祝賀會は日本に呼應して全國一齊に時局に相應しく極めて質素なる裡にも壯嚴に擧行された、この日國都新京においては午前十時サイレンを吹鳴してけふの慶祝日を周知させ午前十一時新京神社の慶祝祈願祭を以て慶祝行事が開始され、正午五十五萬民衆は一齊に默禱後午後一時から忠靈塔廣場で大東亞戰爭戰捷第一次祝賀國民大會を擧行ののち市中行進に移り關東軍司令部海軍武官府前にて萬歲三唱解散した、十九日には午後一時、五時の一回に亘り記念公會堂にて日滿人を對象とした市民大會を開催、勝つて兜の緒をしめる國民の結束を固める豫定である、また滿洲國祭祀府にては十八日明領建國忠靈廟にて嚴かなる慶祝祈願祭を執行した

どつと街に流れ出した人波に劣らじと獻金部隊も軍司令部へ、海軍武官府へ、本社寄託へ、歡び、感激をのせて殺到した

歡喜に燃える十八日朝早くから獻金部隊が朝鮮軍愛國部に殺到、新しい銃後の心構へに係官を痛く感激せしめたが今日の獻金では京城府酒類監督局管内酒類製造業者一同を代表して關口京城税務監督局長が業者代表二名を伴ひ、新式戰鬪機を――と七萬五千圓を持參したのを筆頭に愛國機獻納資金として朝鮮自轉車元卸商業組合理事長部筑康一氏が組合員一同を代表して五萬二千圓を持參夫々貴賓室で高橋愛國部長に手交した、また慶北迎日郡道洞面有志一同を代表して荒川光男氏が五萬二千圓を江原道三陟開發會社が七萬五千圓をそれぞれ獻金した、一般恤兵金としては京畿道及び所屬官署職員一同の三千九百七圓九十七錢、淸水組朝鮮支店社員一同の一千圓など國民の熱誠溢れる喜びと感激の献金は續々と寄せられた

愛國機獻納
三陟會社から

京城太平通三陟株式會社では新嘉坡陷落祝賀日を期し海軍機を獻納すべく、代表同社々長大石寅次郎氏が海軍武官府を訪問八萬圓を獻金した

大いなる祝宴
朝鮮軍司令部で擧式

戰捷の歡呼渦卷く大東亞戰爭第一次祝賀日の十八日、朝鮮軍司令部のシンガポール陷落祝賀式は正午板垣軍司令官以下各將星が高等官食堂に參集、默禱のゝちラジオを通じて流れる東條首相の萬歲に和して萬歲を三唱、續いて板垣軍司令官の陷落を祝ふ祝辭に次いで祝宴に入り一同杯を高々と上げて乾杯、晴れの祝賀式を終つた、續いて午後一時を期し軍司令部へ潮の如く押寄せた各種團體、學校生徒兒童等の歡喜溢れる感謝の旗行列部隊に對して板垣軍司令官、高橋參謀長が代る代る丁寧に起ち謝禮れるやうな府民の萬歲の嵐に應へて喜びを共にした

武官府へ行進

凜然する歡聲、地軸をゆるがす萬歲、――シ港陷落祝賀日の第一日午後一時京城日の出國民學校に集合した旗行列の人波は、そのまゝ倭城台の海軍武官府にドッと流れてゆく、たえ間ない萬歲の歡呼にこたへる黒木大佐の兩手は暇を得たまゝたかゞとあげられいつかなおろされない、五分、十分、ちよつと手を下ろしてはまた五分、國民學校兒童が通る、軍隊旗を先頭にした青年隊が流れる、會旗を先頭にした町會の人たちが萬歲を叫び、怒濤の人波の中にもまれるお母さんの背の上で坊やが廻らぬ舌でバンザイをとなへる、どこの町會が、目、足を失つた二人が互に助け合いながら萬歲を叫んだ、胸につけた傷痍軍人徽章、戰傷勇士なのだ、勇士の瞳の中は一しほ大きな歡びにゆれてゐるに違ひない〟いち早く人波の中にその二人を見つけた黒木武官は兩手をあげてまゝ歡聲を送つた〝風邪を引いて寢込んでゐたのだが、この歡びで吹つ飛んでしまふだらう〟勳のある赤い顔をして歡ばしさう三等がキラリと光を放つてゐる

特許 日本硬質硝子黑板

特設女靑隊も參加

ドッ、ドッ……鬨の聲をあげて京城日の出國民學校々庭に集合した各種團體の大群衆の中にユニホームも凜々しく整然と隊列を組むは京城府内の花街の娘子組特設女子青年隊のハリキリ振りだ、十八日午後一時の出發に集合した本町東西券番、朝鮮券番、漢城組合の女子從業員約三千名は隊旗を先頭に堂々の大行進に參加〝夜の華〟も今日を晴れにと軍國乙女の意氣をみせた

赤誠の洪水
續く獻金部隊

シ港陷落第一次祝賀日の十八日、

木箱商組合から

京城南大門通五ノ三京城木箱商業組合では、シンガポール陷落第一祝賀日の十八日、組合員一同の赤誠を集めた千圓を陸海軍へ獻納すべく、代表者森本八十二氏が本社來訪寄託した

廢品で獻金
龍山中の赤誠

〝廢品も七度生かして御奉公〟と京城龍山中學では職員を初めて一千百名の全生徒が過去一年間毎日校内の淸掃作業に當り、集まつた廢品を紙、布、金屬と分類し活用の道を講じてきたが、拂ひ下げた金が積り積もつて三百圓になつたので戰捷祝賀に沸きかへる十八日代表の五年生若林保、山田欣美、有馬文雄の三君が宇多川教諭に連れられ本社を訪問、陸軍恤兵金として獻金寄託した

傷痍勇士獻金

京城旭町一ノ廿四藥天堂製藥會社の淺野勝さんは昭和十三年勇躍出動山西の各地を轉戰不幸左足關節に敵彈をうけ、このほど歸還した戰傷勇士だが、いまは米英擊滅の戰野に立てぬ戰傷の身の、せめて身代りにと重爆機獻納の獻金二百四十圓を重爆機獻納として陸軍へ獻納すべく、十八日本社に寄託した【寫眞=淺野氏】

戰ひはこれからだ!

■特に…常習便秘・食慾不振に

增健・榮養ピルツ剤

胃腸強生 MS106

國民保健に翼贊する精力強進劑

參茸トニク

高麗人參、鹿茸、生牛睾丸を主劑とし其他ビタミンB、ダアザコール、有機性燐、高貴生藥等を配伍せる『參茸トニク』は強力且つ持續的なる強精補力を作り、困憊せる精神と體力の疲勞を回復保持せしむる卓拔なる効能を發揮する

(適應症)精力減退、神經衰弱、心臟衰弱、肺結核、糖尿病、胃腸病、胃下垂、神經痛、脚氣、産前産後、虛弱體質

(全國有名藥店及百貨店藥品部に在り)

二五〇瓦 二圓八十錢 五〇〇瓦 五圓

祝皇軍大捷

京城黄金町二丁目 慈善堂製藥株式會社 製造發賣元

進め貫け! 米英に最後のとどめ刺す日まで

祝シンガポール占領!

シンガポール陷落記念

特一號 戰時貯蓄債券賣出 一階御買物相談所

戰捷の春にふさはしき 雛人形陳列會 四階催場

備へよ空に! 防空用品 決戰下の防空用品の一切を蒐めて…… 一階

京城 丁子屋

國策代用車

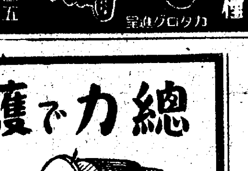

乘合馬車各種

京城府用松町一四五 合成工作所

各地特約店募集

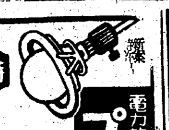

新案 電力節約器 五〇Wが百Wに使へる プリズム環

●見ヨ此ノ特徴● 一、同ジ電球デ明ルサ三倍 二、取付簡易デ堅牢無比 三、電氣節約デ手近ノ奉公

朝鮮總發賣元 東山產業株式會社雜貨部 京城府南大門通五ノ一四番地 代表電話本局(2)七二二七番

◎鮮内各地既定特約店
京城府太平通り二丁目 安田商會
仁川府新町 大村商店
開城府西本町 木村商會
大邱府元町 加藤商會
釜山府大橋通り一丁目 伊藤商店
木浦府寶町一丁目 富永商店
淸津府浦項町三二五 林商會
咸興府大和町四丁目 六商會

正博居所 知ラセケリツイタ 柱ヨリ

總力で護れ!この空この國土!

愛國班・御常備用として 防空用小型喞筒 熊平製作

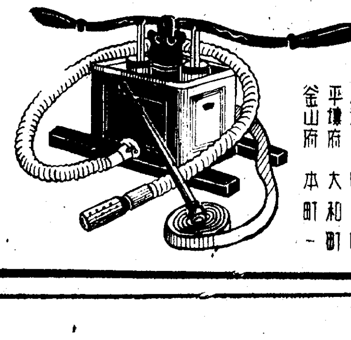

株式會社 熊平商店 京城府本町二丁目 淸津府明治町 平壤府大和町 釜山府本町一

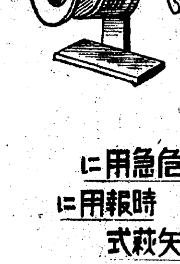

危急用に 時報用に 矢萩式 手廻サイレン

御會葬御禮 小林源次郎 親戚一同

當組合長遊佐三朗殿十七日午前二時腦溢血にて急逝せられ候に付此段謹告候也 追而葬儀は二月十九日午後四時自宅(孝子町一七九)に於て告別式相營可申候 京城府黄金町七七 鍾路和洋食營業組合

神經科專門 城北病院 院長醫博服部太郎・副院長醫博明柱完 病室 京城城北町二八九(電話東大門局二)市内診療所 京城鍾路長安ビル二階(電話光化門三一〇五)

東宝 東寶若草劇

近日上演 悦ちやん 部隊

東寶映畫でおなじみの東寶樂劇スターの初登場 やんや悦ちやん!!

伊藤高井特別出演 東野川秋子 錦りどみ演出 田中とその一團 男次樂奏 會舞歌踊

祝シンガポール陷落

國民總力朝鮮聯盟推薦

勝つたぞ日本

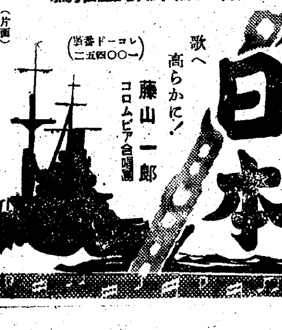

歌へ高らかに! 藤山一郎 コロムビア合唱團 (レコード番號 一〇〇四五二)

(片面) 半島決戰の歌 霧島昇 二葉あき子

コロムビアレコード

愛國歌のレコード お用命は(在庫多數) 日本樂器 京城本町八ノ四 電(2)三四八五番

洗剤 アカネ

旗 青年團旗、國旗、校旗、優勝旗、其他旗一式・年隊腕章、帽章、襟章 朝鮮美術品製作所旗部 京城府南大門通二ノ九 電話本局六三二番

お知らせ 十四日より二十一日まで 自十一時至四時營業 まことに勝手で御座いますが材料の都合で二十一日までの間、御夕飯の時間だけ(五時より)休ませて頂きます二十二日より從前通り星ケ丘の眞價を發揮して營業致しますからどうぞよろしくお願ひ申上げます お客樣 旭町一 星ケ丘

興亞實務學院 生徒募集 土木科 鑛山科 二〇〇名 教員科 男女 中等科 各六〇〇名 入試 四月四・五日 締切 四月三日 詳細ハ規則書送レ 京城府淸凉里町二七

入學志願者ニ告グ 都合ニ依リ本校昭和十七年度第一學年入學試驗期日ヲ左ノ如ク變更ス 三月十九、二十日=學科試驗 三月廿一、廿三、廿四、廿五日=身體檢査口頭試問 ◎二月十八日午後二時本校ニ於テ受驗ニ關スル詳細ナル指示ヲ發表スベキニツキ定刻迄ニ出頭スベシ 尚本校ハ昭和十七年一月二十一日附ヲ以テ校名ヲ旭醫學專門學校ト改稱シタルニツキ了知セラレタシ 昭和十七年二月十二日 京城府南大門通五丁目百十 旭醫學專門學校(舊セブランス聯合醫學專門學校)

養鷄及家畜飼料(御通知次第配達) 京城府古市町 電話本局五四二番 澤浦精米所飼料部

獨房に聞く"君が代"
あゝ止めどもなしに熱い涙
抑留邦人中村氏の談

【昭南島十七日同盟】十六日夕刻チャンギ刑務所より救出された廿五人の在留邦人の中一人、元マラッカ在留日本人會長中村千藏氏(五〇)(長崎縣出身)は十七日午前東部警備隊で抑留中の模樣および在留邦人の狀況につき語つた

私は開戰當日、すなはち昨年十二月八日午後四時マラッカで逮捕され、同地在留邦人四十二名中男子廿一名とともにマラッカ監獄に收容されました、翌九日には私はたゞ一人止められて他は全部いづれかへ輸送されました、同月十九日になると、その時まで逮捕を免れてゐた女子たちもマラッカ監獄に收容されてしまひました。男子のなかで自分一人殘されたのは私が日本人會長をしてゐたので、先方ではスパイ嫌疑をかけたものとみえ、特別な訊問は受けなかつたが、私が逮捕の理由を問ひ質すと『君のやうにイギリス紳士になりながらイギリスのためを思はないものはある時期まで抑留するほかない』といふことでした、附近に收容されてゐた女子たちが

獄中で歌ふ

『君が代』の合唱が私の獨房のなかまでかすかに聞えてきた時はなんともいへない氣持で、止めどもなく涙が溢れ出ました、一月十一日突然私の獨房へ五人のイギリス兵がどやどやと乘り込んで來て、私の胸に銃劍を突きつけて、所持品や現金を全部取上げたまゝ自動車に乘せてシンガポールへ連行、直にチャンギ要塞内の監獄に投げ込まれた、私たちの監獄は砲台のすぐ後にあつたので砲彈が雨あられのやうに飛んで來たが囚人中には一人の犧牲者もありませんでした、一月十二日になると看守たちが全部逃げてしまつたので、今度は自分たち日本人が看守の置き忘れて行つた

ピストルを腰につけて

囚人たちの監督になり、獄内の秩序を保つことにしました、十五日夕刻から急に砲擊が止んだので不思議に思つてゐたところを救はれたわけです、私の聞いたところでは、シンガポール在留一千六百名の邦人は開戰と同時に逮捕され同日全部汽船でマレー半島のポート・スエッテン・ベクー(クアラルンプール西方五十キロ)に移されましたが、日本軍のマレー作戰があまり早く進んだので、途中で計畫を變更して十二月十九日一部を再びシンガポールへ送還、廿一日には殘りの全部を同樣送還してチャンギ監獄およびセント・ジョンズ島(アラカンマチ附近方およそ三キロ沖合)に收容したが、一月七日またく汽船で

印度へ護送

したやうです、行先はカルカッタともいはれセイロンともいはれてゐますが、當地の官憲は『印度政府に一任したのであるから詳細なことは知らぬ』といつてゐます

"何故の戰爭ぞ"
捕虜將校に訊く敗戰の記錄

【昭南島十七日同盟】陷落したシンガポールの街々には今投降英軍六萬が安堵しきつたやうな顏を曝してゐる、十七日記者は英軍將校をそれぞれ敗殘地區に訪れ表情たつぷりな彼らの敗戰談を聽いた

濠洲軍將校

濠洲軍第八師團卅七旅のジョー・ブルック大尉は海岸通りに面した公會堂前廣場で輜重部隊の集結監督を行つてゐる

【問】開戰以來の話を聽きたい

【答】僕は昨年十一月一日までマラッカにゐて呑氣にやつてゐたのだが、東亞の風雲急を告げつゝあるのでシンガポールに呼び戻された、日米開戰を知つたのは日本航空部隊のシンガポール空襲があり、その晚になつてはじめて宣戰布告のニュースを知つた、レパルス、プリンス・オブ・ウエールズの轟沈やハワイ空襲も新聞で知つたのはすこし經つてからであつた大勢は不利だと何でもニュースが漏れて來る、われわれは一體何の目的で何の利益があつてこの戰爭に頸を突込んだのか判らない、これは本官の濠洲兵全部が抱く開戰以來の疑問なのだ、よく判らないが太平洋における戰爭はみな日本が勝つたんだらう、しかし濠洲だけは何とかして戰爭がないやうに希望する

【問】日本軍の攻擊ぶりはどうか

【答】何といつても飛行機が恐ろしかつた、どこに隱れても飛行機が追つて來る、また日本の大砲はどの位の大きさのものか知らないが、とにかくとても大きな砲彈が飛んで來た、一發落ちると氣が遠くなりさうだ、あいつにかゝつたら英軍でなくても參つてしまふ、何はともあれもう平和になつて有難い、自分達は一應地獄を通り拔けて來たのだ、これは一度で澤山だ

【問】他に、恐ろしいものは何か

【答】日本軍の狙擊兵は恐ろしい、とんでもない方向の木の上から正確に射擊して來る、日本ではここに第五列を潛入させたのではないか、英本土軍は常に後方で逃げる用意ばかりしてをり、なかんづく英海軍の卑怯なのは、お話しにならぬ、みんな逃げたぢやないか

イギリス將校

【マレー要塞工兵第二中隊オーン大尉】今次戰爭は全く文明のお荷だ、僕達の祖先はこんな戰を知らずに濟んだのだつた、自分の國を遠く離れて戰はなくちやならんなんて、戰爭の勝敗なんかどうでもいゝにする、ともかくわれわれはやるべきことをやつてけたのだ

印度兵將校

【第十一師團第十六パンジャップ聯隊附リンガム步兵大尉】われわれは北部馬來から三ケ月前に來た、印度兵の負傷者が續出したが、だれも見てやるものはない、印度將兵はシンガポール陷落を非常に喜んでゐる、彼らの大半は何が何だか判らずに無我夢中で戰はされて來たのだ、何日か何時とも判らずに山の中を幾日も何も喰はずに戰つて來た、昨夜はじめて靜かな眠りを貪つたのだ、『戰ひに勝つたら』など、ことに『日本に勝つたら』など、どうしてそんな氣持になれるか、こんな馬鹿々々しいことはない

捕虜の街昭南島

【昭南島十七日同盟】昭南島の街はいまや捕虜の街である、降伏とともに武器を捨てた一萬五千の英兵、一萬三千の濠洲兵、三萬二千の印度兵、合計六萬の捕虜が一齊に街へ一杯に氾濫したのだ、總督邸にはおもだつた將校が集つてゐるので、こゝだけは步哨が立つてゐる、英兵の步哨が立つてゐるが、われわれが行くとがちやりと捧げ銃の敬禮をする、街中は交通整理の英兵の間を縫うて英軍のトラック、サイドカー乘用車が縱橫に疾驅し活況を呈してゐる、英軍トラックの列の中には、我方の自動車が入りまじつたり日英雙方のサイドカーが並んで走つてゐたり、ちよつと異風景だ、街中には未だわが兵は極く少數しか入つてゐないが、英兵は眩惑するやうな好奇の目を輝かして日本兵を注視する、負けた英兵のきちんとした服裝に較べ日本軍は汗と泥と硝煙にまみれ髭は伸び靴は破れ、奇妙な對照を呈してゐる、一樣に憔悴の英兵に比するとわが兵隊のどつしりした岩乘な體軀が光は戰勝に輝くやうだ、わが兵隊の黑々と陽焦けした顏、逞しい腕を見る英兵の眼には敵意よりもまづ驚嘆の色が浮かぶ、强者に對する驚異であらう、記者らが道を聞くと英兵は敬禮し、細かに說明した上、「判り難い」と一緒に案內する、それは英國式の鄭重さであり勝者への阿諛である

地獄行きだ
濠洲兵の敗戰日記

【昭南島十七日同盟】十六日昭南島でわが軍に投降した濠洲軍第八師團第一野戰兵站部一等兵ダグラス・ベートンは數日敗戰の實相を詳しく日記につけてゐたが、彼の手記は次の如く當時の英軍の姿をよく描いてゐる

二月五日　新しいキャンプに入つた、食事その他の準備に忙がしい、野砲が到着した、日本軍は對岸ジョホール水道まで攻めて來てゐる、砲擊戰がはじまつた、夜まで間斷なくつゞけられた、自分らの頭上をヒューヒューと彈が飛ぶ音が聞える、そして後方の彈藥集積所に大きな音を立てて炸裂する、日本飛行機は獲物を求める野獸のやうにあくなく爆彈を叩きつける

二月六日　午前七時まで英軍は靜かだつた、恐ろしい夜を過した、日英兩軍の砲擊は朝までつゞいた、日本の飛行機はやつて來ては爆彈を落した、まるでストーブの火の中に入つたやうだ

二月七日　ひどい夜だつた、自分のたゞ一枚の洋服は汚れ放題でじつとり濡れてゐた、その間にも攻擊は朝までつゞいて行はれ砲彈は頭上を掠め、炊事班の壕を埋めた、われわれはジョホール水道から四哩後方に退いた、僅かにビスケットを食つただけだ、砲彈の絕えた時の不氣味さはたとへやうがない

二月八日(日曜)　昨夜は靜かだつた、砲彈も爆彈もないと思つたのも束の間、日本軍は非常に爆發力の强い彈丸を射ち出した、[illegible]食後命令に出た自分が壕を飛び出した時〇〇ヤード前方で砲彈が三發炸裂し猛烈な土砂の嵐が頭にかぶさつてきた、實に恐怖だつた

二月九日　昨夜もかなりひどい夜だつた、われわれの野砲は壕の後方百ヤードからどんどん射つてゐる、日本軍も之に應酬一晚中一睡も出來ない、飛行機が來る、野砲が炸裂する、自分の周圍は間斷なく搖れてゐる、あゝその凄じさ自分は地獄行きの途中だと思つた、もうだめだ

本社寄託献金 (十七日扱)

國防献金 陸軍

百圓　京城府鍾路中部聯盟婦人會一同

百圓　京城府若草町一六七　ゑびす屋

五十圓京城府岡崎町五二向井一己▲五十圓京城府岡崎町五二向井一己▲五十圓京城府通仁町五通仁町公設市場組合

【日計】金六百二十圓十四錢也

【累計】金六十六萬八千百八十八圓九十四錢也

國防献金 海軍

百圓　京城府若草町一六七

一七甲山壽々子▲三十圓京城曾洞國民學校五ノ二岩本坤弘▲三十三圓二十五錢京城南大門國民學校四年古賀智郎▲十五圓京城府東四軒町一〇岡田秀男▲一圓京城光熙國民學校三ノ二正木一秀郎▲八十九錢京城府忠國民學校松原茂ノ一　松岡洸治

【日計】千三百圓也

【累計】十五萬四千三百七十六圓十一錢也

皇軍慰問金

千圓　京城府古市町一九　青木商會

三百圓　京城府三坂通一二三

防空監視隊

二百圓　仁川府本町四　只左京一

毛布二枚　京城府新堂町四二　勝田瑞江

【累計】一萬四千五百二十二圓十錢也

【總計】金八十三萬七千八十八圓十五錢也

文化

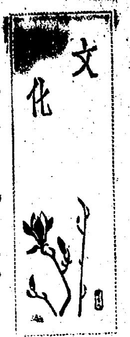

シンガポールを孕む東印度諸島の謎
弧狀山脈とその成因 (3)

永田春水氏筆

蘭印特有のK字島

東インド諸島には多數の弧狀山脈その他に、今一つ興味の大きな謎となつてゐた問題がある、それはK字形の島が、三つもあることである、先づ誰にでも直ぐ眼につくのは、セレベス島であるが、その東北にあるジロロ島も小さなK字形をなしてゐる、今一つは、ボルネオ島で、これも、K字が右に倒れたやうな形をしてゐるが、その山脈は、明かにK字形をしてをつて、もし海面が高まつたならば立派なK字島となり、しかもこれらの三K島は、向が同じになつてゐる

ところが、この問題も古今東西の學者によつて種々論じられてゐたところ、これも苦もなく解決されるのである、前述の如く、二つの弧狀山脈の末端が接するところでは、臺灣のやうに、半月形の輪狀の山脈が出來るが、二對の弧の末端が[illegible]二つ重つてK字形ができるのであつて、これも紙の上に貼つた紙で造ることができる、そしてセレベスのK字は、フイリッピンからの二つの弧と、スンダ列島からの二つの弧が出逢つてできたと考へればよい

ボルネオ島の山脈は大略K字形をしてゐるが、詳しくいふと北に三本、南に四本出てゐて、これも四對の弧の會合によつてできたものと見なすことができる。更に、この島の山脈は、もとはインド支那の山脈とつながつてゐたのであるが、島が南方に移動するとともに、時計の針と反對に廻轉したゝめに山脈が引きちぎられたのであつて、そのために、スンダ群弧も南方に壓迫されたのであらうと濱田博士はいつてゐる

殘るジロロ島のK字形は、これは上記の群弧と無關係である、その東北遙かの海上にはパラオ島があり、それからグワム、マリアナ諸島、伊豆七島にかけては雁行山脈より成れる海底の一大弧があるが、それはパプア島の弧狀山脈と、ジロロ島で出逢つてゐるのであつて、そのK字形は、二對の小さな弧の會合によつてできたものである(完)

京の歌壇　吉井勇選

京城　伊田淑子

歎碍の胸にあつく南海の敵前上陸のつはものが見ゆ

ものみなは凍てしてすべなし外に行て朝の氣流はひたと頰をうつ

通口　はちやこうへい

客おさへて子等も並びつゝ宮城のみこと拜しぬ八日の夕

宣戰のみことのりへば朝會の兒等も聲なし面引きしめて

京城　菅原春英

夕暮れの東大門の乞食に吹く寒風をおもひゐしかな

平壤　松月小夜子

わが胸を搔き亂すごと隣家のラジオ響きて寒の夜は更く

鹿兒島　伊牟田あづま

日の本の總蹶起る時の來て大東亞戰爭今かはじまる

『小國民の歌』懸賞募集
京日小國民新聞の慶祝企畫

本社の京日小國民新聞ではシンガポール陷落を慶祝して、半島百六十萬國民學校兒童の決意を盛つた『小國民の歌』を募集することになつた、今回募集する『小國民の歌』は今後、行軍集會等凡ゆる場合に國民學校兒童の歌ひ得るものたらしめんとする意圖のもとに歌詞平易、明快なるものを望んでゐる、募集規定は左の通りであるが、當選作は本社において權威者に作曲を依賴し四月上旬京城において發表會を開催の上レコード會社に委囑して全鮮に配布する豫定である

(一)應募資格……一般、學生、生徒國民學校兒童にして鮮內在住者に限る

(一)歌詞……平易にして三節乃至四節

(一)締切……三月十五日

(一)送付先……京城日報社內京日小國民新聞宛『小國民の歌』應募原稿と朱書すること

(一)賞金……一等(一篇)五十圓、二等(一篇)卅圓、三等(二篇)十五圓づゝ(全部謝禮)

(一)審査員及び作曲者は追つて發表する

獅子港は陷ちたけれど

朝鮮軍報道部長夫人　廣瀨さき

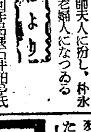

シンガポールの陷落は共にとりまして無上の感激であります。唯それに任せてお祝ひ騷ぎをして居られませうか。我が身の總てをお國に捧げた兵隊さんを思へば、どんな苦しい事でも我慢しなければなりません。そしてその意義深い尊い聖業を記念するため何か一つ決心して進まなければなりません。例へば今までの惡い習慣を直すとか、字の下手な人は習字を練習するとか、家庭で暇のある人はどんどん社會に出て活動するとか、爲すべき事は幾らでもあります(談)

不連續線
弛む心

『シンガポールが陷ちてからは、朝のラジオに張合ひがない』といつて、また、朝寢を始めた者はゐないか。シンガポールはわが軍の手に落ちて、昭南島と呼稱されることになつたが、まだ、大東亞戰爭は終つてゐない。否、むしろ今日以後が、大東亞戰爭の本舞台である。ビルマ戰線あり、蘭印諸島の攻略もあり、印度や濠洲と雖も、いつ戰場とならないものでもない。かくして、何うして長期に亙つて戰ひ拔いて行くつもりなのか。このことは、けふの祝賀日に際して銘記せねばならぬことである。

原節子等一行
廿三日頃來鮮

東寶、高麗映畫協會の『決死隊』の現地撮影はその時季が好季を狙つたもので、かねて東寶側から營業員多數が現地に赴き着々製作を急いでゐるが愈よ來る廿三日頃原節子、大日方傳等の各俳優外現地撮影隊一行を迎へて撮影進行に取りかゝることになつた

米英をあばく
宗教劇『三代』
劇團阿娘公演

劇團『阿娘』では今度國民生活と宗教の問題を取上げ、宗教本來の目的は國民生活の淨化にあり、といつた主題の下に、老獪な米英の半島における宗教政策の假面を完膚なきまでに暴露すべく、宋影氏作になる『三代』四幕七場を氣鋭の安英一氏演出で、來る廿一日から三日間(晝夜二回)府民館に開演する

裝置は尹相烈、鄭蓮を構成する主なる人は、今名實共に最高と目される黃澈以下、老役を演じては獨壇場の梁白明がこれを援け、南紅女なき今日、同劇團の女優陣を代表してゐる文貞福が傲慢な宣教師夫人に扮し、朴永信が頑迷な老婦人になつてゐる

文化だより

◇汲谷社第一回作品展　石井柏亭氏を主宰とする水彩畫家の團體汲谷社では十八日から廿二日まで三越六階畫廊で作品展を開く

◇服裝研究會　綠旗聯盟婦人部主催、廿一日(土)午前十時から淸和女塾で早縫ひ手ほどきの研究會を開催、女物袷長着を十時間で縫ふ方法、材料は袷仙程度、ノート、一尺指し、針箱とお辨當をお持參のこと

三國志 (赤壁の巻) 【732】

吉川英治(作)　矢野橋村(畫)

一擧三城 (八)

周瑜が、睨んで、

『城頭に立つは、何者か』

と罵ると、上から大音にいふ。

『常山の趙雲子龍。孔明の下知をうけて、すでにこの城を占領せり——遲かりし周都督。お氣の毒ではあるが、引つ返し給へ』

周瑜は仰天して、空しく駒を返したが、すぐ甘寧をよんで荊州の城へ馳せ向け、また凌統をよんで、

『彝陵、襄陽を奪ひ取れ』

と、命じた。

——われ、孔明に出しぬかれたり！

周瑜の心中は、すこぶる穩かでなかつたのである。この上は、時を移さず、荊州、襄陽の二城を取らうと肚を決めたものだつた。

ところが、早馬が來て、

『荊州の城にも、すでに張飛の手勢が入つてゐる』

と、告げた。

『げツ、何として？』

と、驚つてゐるところへ、又復、襄陽からも早馬が飛んで來て、

『時すでに遲しです。襄陽城中には、關羽の軍がいつぱいに入つて城頭高く、玄德の旗をひるがへしてゐる』

と、報らせて來た。

その仔細を聞いてみると、孔明は南郡の城を取るや否、すぐ曹仁の兵符を持たせて人を荊州に派し

(南郡あやふし、すぐ救へ)

と、云ひ送つた。

荊州城の守將は、兵符を信じてすぐ城兵を驅け出した。留守を窺つてゐた孔明は、すぐ張飛を向けてそこを占領し、同時にまた、同樣な手段で、襄陽へも人をやつて

(われ、今あやふし。呉の兵に外より擊たれ)

と、いふ檄である。

襄陽を守つてゐた夏侯惇も、愕いて城を出た。よき隙もなく、直に、荊州へ起つた。

かねて孔明の命をうけてゐた關羽は、すぐ後を乘つ取つてしまつた。かくて南郡、襄陽、荊州の三城は、血もみずに、孔明の一擧に歸してしまつたものである。

周瑜の驚きかたは、ひと通りや二通りではない。失神せんばかり面色を變へて、

『いつたい、どうして、曹仁の兵符(割符)が、孔明の手にあつたのか』

と、喚んだ。

程普が、首を垂れて云つた。

『孔明、すでに南郡を取る、荊州の城にゐた魏の長史陳矯は、城に賊の勝るよりも先に、捕られてしまつたにちがひありません。兵符は常に陳矯が帶びてゐたものです』

『——訣つ』

と、床に仆れた。聞くや否、周瑜は、怒氣を發したため、金瘡の口が破れたのだつた。こんどは詐ごとではない。ほんとに昏絕したものである。

だが、人々の看護によつて、漸く蘇生の色をとりもどすと、周瑜ははぎ牙を嚙んで、

『……だから、だから、おれは疾くから、孔明を危險視してゐたのだ。もし孔明を殺さずんば、いつの日か、この心は安んずべき』

見よ、今に！

と、罵つた。

そしてひたすら南郡の奪回を策してゐると、一日、魯肅が來て、

『いかがです御氣分は』

と、見舞つた。

周瑜は、もう睡てなど居なかつた。意氣軒昂を示して、

『近々のうち、玄德孔明と一戰を決し、かの南郡を手に入れた上は、いちど呉へ歸つて少し養生しようと思ふ』

と、語つた。

『無用です、無用です』

と、魯肅はすぐ首を振つた。

食器・材料の時代に非ず
食慾で食べる時代なり
胃腸で食べる時代なり
新薬フイアで病弱胃腸を治療强化する時代なり
新生フイア
昭和商會

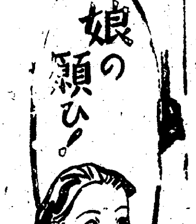

娘の願ひ

一生に一度の娘時代ですもの、綺麗になりたいのは無理もありません。それですのに何うしても顏の色が冴えず、お友達はお化粧も十分しないのにどうしてあんなに綺麗なのかしらと人知れず苦しんでゐられる娘さんも多いことゝ思ひます。その上毎月の生理日前後になると腰が痛く、冷え込みや肩凝り、頭痛などでいつも眠い顏をしてふさぎ込んでゐられる娘さんはほんとにお氣の毒です。生涯の花ともいふべき娘時代ですもの、もつと若々しく美しく朗らかに青春を過しませう。先づあなたを苦しめてゐる頭重、肩凝り、冷え込み、生理の不順などは、どうして起るのか、それを考へてみませう。

★それにはちやんと原因があるのです　それは卵巢機能といつて女の一番大切な器官が弱くなつてゐるのです。卵巢の調子が惡いのも、お顏の色が冴えないのも皆その爲です。女性の卵巢機能は女の美と健康を左右すると婦人科のお醫者さんもいつて居られます。こゝを治して頭重、肩凝りもさつぱりとし、お顏の色も見違へる程生々と美しくなつて參ります。

★此の機能の異常を治すには何といつてもお醫者さんにかゝるのが理想的ですが、家庭やお勤めの都合で通院出來ない方は、現に帝大病院婦人科等で使用の文化婦人藥ワセトン球をお使ひになり自宅で人知れず治療なさるのが一番よい方法です。ワセトン球は婦人科學的によく効く藥や女性ホルモンV・ADなどをうまく組合した文化藥で、激しい人でも一日に一球、輕い方なら二日に一球挿けてお使ひになりますと、卵巢機能が整ふにつれて生理の不順、頭重、肩凝り腰痛などもなくなりお顏の色も生地から艶々と美しくなつて參りますので全國の娘さんたちから大變喜ばれて居ります。藥價は一函二十錢、二函三十錢送料十錢です。病院用十二個の分もお頒けします。藥店百貨店で帝大病院使用のワセトン球と指名してお求め下さい。品切れのことがあるかも知れませんがその時は東京市芝區濱松町十三名發賣元南海商會へワセトンで直接御申込下さい。說明書女性の新生理學贈呈します

結核に
直達療法
ダイレクト
菌の撲滅と抵抗力の喚起とによつて結核を撲滅す
東京・京橋・木挽町

雪之丞變化
新版
總輯豪華版
林長二郎三役主演
伏見直江
千早晶子
高堂國典
原作　三上於菟吉
演出　衣笠貞之助
大陸劇場

インゲ・ラングード
ルドルフ・クライン・ロッゲ
テオドル・ローズ
ケーテ・ハック
原作者自ら登場して自作の詩を朗讀
やがて描き出された傷心の少女の物語
十九日ヨリ二十二日マデ
ハンネレの昇天
獨逸ウーファー・トービス超特作日本版
原作　ゲルハルト・ハウプトマン氏

下痢便通に實に良く効く　カトウ　百毒下し
胃痛・腹痛ならすぐに効く　カトウ　コロダイン
皮膚病一切に特効のある　ハウトハウト液
伊勢　四日市　加藤翠松堂
ユートメン

スフ絹人絹の糊付けに
資生堂
せんたく糊
生麩やフノリと違ひ硬ばらず布目をいためない澱粉原料の新國策糊です
商工省工業試驗所發明
東京資生堂

斷食
先づ「便秘」が第一だ
高木式　早川斷食寮
京釜線　天安本町

藥用美手クリーム
ヒビ　アカギレ　シモヤケに
手
高價なビタミン配合だから効く
手の荒れるかたは、お使ひ下さい
ヒスタメント

毛をはやす新療法
マユゲが薄く出勝な方、ワルイ方や又は若ハゲ、無毛症等で今まで色々の手當をしても思はしくなく困つて居られる方は今スグお手紙下さい
豐橋市西八丁九十二　森下みや子

淋疾ト婦人病ニハ
京城　都築療養淋藥
ガ手裝治スルト好評デス
吉備商會

カスミ網
漁具商　吉備商會

高眼科
京城府鍾路三丁目
醫學博士　高永穆

ベルト
總督府　御指定
SUN
京城驛前　サンエス商會

強く一億
胃腸　榮養　結核
錠劑　わかもと
細胞賦活作用
特有の强力なる細胞賦活作用により慢性胃腸疾患を原因的に快復し、消化食慾便通を整へ衰弱體を强化す
一日數錢
幼兒には粉末あり
東京　わかもと本舖

鎭咳袪痰劑
ベルマシン
感冒の咳
喘息
百日咳
輕いせきにもスグ「ベルマン」！
中毒性の副作用更になく、老人小兒にも安全で、藥効優れ
咳を止め、發作を和げ
痰を切り、呼吸を樂に
其上に、心臟保護の特性ある理想の咳止め藥です
いゝ、たん咳は勿論、特にせんそく
百日咳等に好適！
冬の家庭に　ゼヒ！
主効　たんせき、ぜんそく、感冒、氣管支カタル、百日咳、咽頭カタル、肺炎、肺結核のせき
價　三十錢　一円　五十錢　二円
全國藥店ニアリ
大阪　東京　丹平商會
N.V-48

朝鮮 食糧管理令
農林局で立案に着手す
諸法令を統合

朝鮮食糧對策の萬全を期するため本府農林局では朝鮮食糧管理令(假稱)を制令をもつて制定し、もつて新事態に即應する食糧管理の強化を期することゝなり、目下立案中である、よつて本月中には農林局案を決定して審議室に回附、來月中には法制局に回附する豫定である、而して朝鮮食糧管理令は米穀統制法、米穀配給調整令、朝鮮米穀市場會社令、自治管理法等の關係法令を改廢統合して一本の法令とするものであるが米穀檢査令、農業倉庫令、米穀等搗精令は存續する筈である

新に規格決定
屑苗の不當價格を抑壓
果樹類苗木の公價指定

本府農林局では價格等統制令に基づき果樹類苗木及び砧木の最高販賣價格を十八日附府報で告示指定するところがあつたが、公定價格は内地のそれよりも約二割五分方高く、從來の鮮内價格とは殆ど大差無いこととなつてゐる、而して價格の決め方は一、二、三等と價格を決めたので、從來の如く屑苗を不當な價格で販賣出來なくなつたことが注目される。苗木及び砧木價格中主なるものを摘記すれば次の如し

◆リンゴ
一等苗 百本 二七圓三〇錢
二等 〃 一四圓五〇錢
砧木 百本 四圓七〇錢
【梨】
一等苗 百本 二三圓九〇錢
二等 〃 〃 二〇圓一〇錢
砧木 〃 〃 四圓七〇錢
【桃】
一等苗 百本 二四圓三〇錢
二等苗 〃 二一圓五〇錢
砧木 四圓五〇錢
【葡萄】
一等苗 百本 四三圓九〇錢
一等接木 〃 三六圓九四錢
三等挿木 〃 一七圓九四錢
砧木免結 〃 一〇圓三〇錢

靴ゴム革類の公價指定

本府では價格等統制令の規定に基き十八日附官報で内地産ゴム靴布靴及び地下足袋の販賣價格を指定すると共に靴革靴、布靴、山羊革靴の販賣價格を改正した

朝水五六月頃 倍額增資か

朝鮮水力(資本金一億五千萬圓)の三億圓の倍額增資については目下總督府へ資金調整法による認可申請中であるが大體において總督府でも右增資案に對しては内諒解を與へてゐるので近く關係書類は大藏省へ回附され中央の審議に移されるはずである會社側からは久保田朝水專務、玉置常務兩氏が十四日東上して商工省の上原鑛山局長ならびに水田財務局長と連絡のうへ大藏省企劃院に對しこれが促進方について折衝することになつたので朝水の增資は遲くは五、六月頃には實現するものと見られてゐる

農村團體の統合
明年度は具體化せん
産組等の整理着々進捗す

半島農村團體再編成の重要性に鑑み總督府においては大東亞戰爭の進展に伴ひ各種團體が一環となつてこれに應じて本府農林局が具體的に計畫を進めてゐたが、一應の見透しを得るに至つたので水田、林業等各團體もこれと並行して本府として最高方針を決定する筈である、而して農林團體統合問題の先驅をなす産業組合の整理は、全鮮百十七組合中、四十七組合を摘出して目下整理を急いで居り、整理補助金の目安も着いてをるので、年度末迄には一應完了するものとみられてをる なほ肥料統制問題もこの農村團體統合問題と並行して考慮する方針である

小麥粉三團體 役員内定す

滿鮮の定時總會で委員附託となつた小麥粉統制三團體の役員は豫て常務の諸案次の如く決定近く總會を開いて發表決定をみるはず
朝鮮小麥粉輸入協會長 三井物産京城支店▲全朝鮮製粉協會長 日本製粉會社▲朝鮮小麥粉配給統制協會長 朝鮮製粉會社

事務能率 增進展 十八日ー五日間

京城府、商工會議所京城商工經濟會では合同主催のもとに十八日から廿二日まで五日間、丁子屋四階で事務能率增進展覧會を開催、各種圖表、機械、器具參考品等を陳列し一般の縱覽に供する

朝鮮産業懇談會 本月下旬大阪で開催

中小工業者の誘致その他を畫策する朝鮮物産協會主催の第三回朝鮮産業懇談會は來る二月下旬(廿二日ごろ)大阪で開催することとなつた、出席者は地元官民關係者ならびに總督府側より上田殖産局長並に企畫部長、井坂商工課長らである

火田部落は 殖牛注力 牝牛を配給して

なほ最近西北鮮火田部落が牛の放牧に成功して經濟力が向上し、更に增殖の餘力も生じてゐるので、この火田部落にも金融組合と朝鮮畜産開發とが提携して殖牛に力を注ぐ計畫である、火田の畜牛は一年の半は放牧で飼料が節減出來るのと牛價の騰貴とで頗る有望であり、牝牛さへ配給するなれば繁殖する計畫である またこの事業の實施には預託牛が一つの重要要項となつてゐるが、これも農家と關係の密接である金融組合が中間に介在して農家の間に介在するのが最も有效があるので此の間に業務者をも織り込むことになつてゐるが、これは飼料の配給を中斷せぬことゝ飼料の價を安定せしめることが先決であり、これまた金融組合と朝鮮畜産開發とが充分の諒解を遂げる要があると見られる

東拓支店 貸付增加

京城手形交換所調(二月十五日現在東拓京城支店貸付高は四千七百八萬七千二百六十五圓で前月末に比し二千二萬二千六百六十八圓の增加を示した 内譯左の通り(單位圓)

定期貸付金	三二、四八一、六二八
年賦貸付金	一四、六〇五、六三七
合計	四七、〇八七、二九五

朝金聯支部長會議

朝鮮金融組合聯合會で來る廿三、四の兩日同會議室に支部長會議を開き貯蓄奬勵、穀類の共同販賣、肥料配給、無畜農家解消に關する諸件を附議打合せを遂げる

有價證券手持高

京城手形交換所調(二月十五日現京城組銀の有價證券手持高は十三億五千九百三十八萬圓で一月末現在に比し四百十九萬六千圓、前年同期比六億三百八十一萬八千圓のそれぞれ增加を示した、なほ預ケ金高は二千二十六萬六千圓で一月末現在に比し一千三百八十四萬二千圓の減少を示してゐる

三井京城支店異動

三井物産京城支店では十七日付で次の如く人事の異動を行つた
京城支店長代理、伊藤義一、東京本社監督部へ▲本店監督部 馬場宗康 京城支店長代理へ▲濟津出張所長、神田眞之助 名古屋支店長代理へ▲咸興駐在員主席 沖議治 濟津出張所長へ▲京城支店雜貨課長 弘津圭次 咸興駐在員主席へ

預金・貸出共に增
十五日現在京城組銀帳尻

京城手形交換所調査(二月)十五日現在の京城組銀帳尻は預金總額六億六千二百八十五萬一千圓、前月末現在に比し八百十二萬四千圓、前年同期比一億五千三百萬二千圓のそれぞれ增加、貸出總額は九億四千一百九十九萬六千圓で前月末に比し二千八十一萬六千圓で前月末に比し[illegible]を示した、なほ内譯を示せば左の如し(單位千圓)

預金	十五日現在	對前月末比
定期	[illegible]	[illegible]
當座	[illegible]	[illegible]
特別當座	[illegible]	[illegible]
通知	[illegible]	[illegible]
諸預	[illegible]	[illegible]
合計	[illegible]	[illegible]
貸出		
證書貸	[illegible]	[illegible]
手形貸	[illegible]	[illegible]
當座貸越	[illegible]	[illegible]
割引手形	[illegible]	[illegible]
荷爲替手形	[illegible]	[illegible]
合計	[illegible]	[illegible]

製パン聯合會 創立總會

京城製パン工業組合ではかねて全鮮統合問題と關連して日午後一時から孝悌町の同組合事務所に創立總會を開催、左記諸件を附議する
一、定款設定に關する件
二、聯合會事業に關する件
三、各地組合設立に關する件
四、役員選擧の件
五、會費徵收に關する件
六、其他聯合會運營方法に關する件

朝鮮畜産開發ご提携
畜産增殖を奬勵
朝金聯で計畫樹立

金融組合聯合會では畜産增殖を推進するように合道畜産開發と緊密な連繫を遂げ、一方においては朝鮮畜産開發と提携して具體策を講じて立案してゐるが、畜産推進と併行して無畜農家を解消せしめ、比較的飼料が豐富であり、また畜産品の需要の多い都市の近郊で飼育を奬勵する、當面は京畿道、江原道で既に實施してゐる

株式 (十八日)

朝取短期

銘柄		寄付	大引	高値	安値
朝新	前	[illegible]	[illegible]	[illegible]	[illegible]
大新	前	[illegible]	[illegible]	[illegible]	[illegible]
東新	前	[illegible]	[illegible]	[illegible]	[illegible]
鐘紡	前	[illegible]	[illegible]	[illegible]	[illegible]
同新	前	[illegible]	[illegible]	[illegible]	[illegible]
滿業	前	[illegible]	[illegible]	[illegible]	[illegible]
小林	前	[illegible]	[illegible]	[illegible]	[illegible]
高周波	前	[illegible]	[illegible]	[illegible]	[illegible]
朝機械	前	[illegible]	[illegible]	[illegible]	[illegible]
商船	前	[illegible]	[illegible]	[illegible]	[illegible]

朝取算定と日步

大株長期 / 大株短期 / 大株短期喰合 / 東株長期 / 東株短期 (第一部)(第二部) / 東株短期喰合

商品 (十八日)
横濱生糸 / 神戸生糸

金融 (十七日)
日銀帳尻 (十七日)

東洋拓殖

當社は收入の主力を農業收益貸付金利息其他會社利用に於く、資材關係に困はれる事のない強味を有し[illegible]

安東證券株式會社 京城府南大門通一丁目一九 電話本局代表(2)四一六七番

株式 閑散 祝賀氣分で

株式時價總額 前月比四億低下

東株長期寄引二本立會

生糸 底堅

實物 呆調

照明彈

工事入札メモ

地株利廻表

對抗大棋戰
七段陣對 五六段陣
第七回
七段 林有太郎
六段 高川格

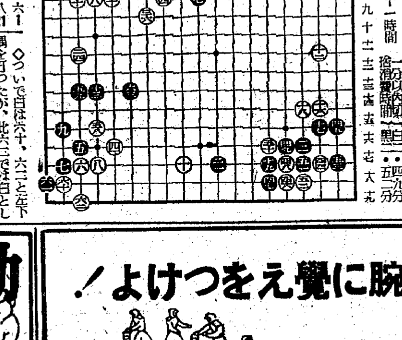

動に至る靜寂
解説七段 加藤信

指導將棋
第四回
香落 八段 坂口允彦
五段 北楯修哉

木村名人講評

有田音松製劑
肺病 ろくまく 胃腸病 中風 りん病 ばい毒
有田ドラッグ 全國各地の

動脈硬化症中風
腦溢血治療に
海貴來
發賣元 河合洋行

腕に覺えをつけよ!

その節からの指令がないから、やらないでいい、さいふものではありません。腕に覺えをつけるのならば、いくら上達しても、叱言をいはれる筈はない。基本訓練だけは、怠らず實行して、腕を磨いて頂きたいものです。

朝鮮取引所賣物取引員 三和株式現物店 京城府明治町一丁目

株式會社 短期現物商 東亞證券 朝鮮一般取引員 京城府黄金町二丁目 電話本局代表五一六一

朝鮮殖産銀行

祝シ港陷落
赫々たる戰果は昭南島の誕生となる國力に併進して産業を培ふことが又經濟の尖兵たり得る所以なり健全なる證券投資へ
京城 黄金町 白井證券取引店

商業登記公告

[illegible]

不動産競賣公告

[illegible]

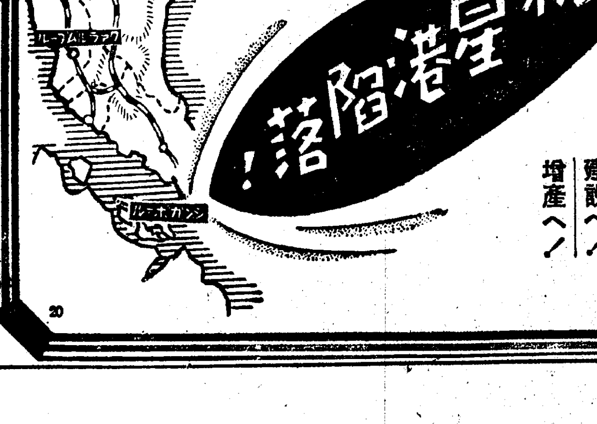
戰ひ拔かう大東亞戰
祝星港陷落!
戰ひ乍ら 建設へ! 增産へ!

東亞の民に健康を!
ライオン齒磨

祝シンガポール占領
戰ひはこれからだ さあやるぞ力の限り根限り
朝鮮電力株式會社
京城電氣株式會社
朝鮮無煙炭株式會社
朝鮮油脂株式會社
朝鮮中央無盡株式會社
京春鐵道株式會社
三井物産株式會社 京城支店